

แผนอัตรากำลัง ๓ ปี

(ประจำปีงบประมาณ พ.ศ. ๒๕๖๗ - ๒๕๖๙)



องค์การบริหารส่วนตำบลศรีวิชัย
อำเภอพุนพิน จังหวัดสุราษฎร์ธานี



ประกาศองค์การบริหารส่วนตำบลศรีวิชัย
เรื่อง แผนอัตรากำลัง ๓ ปี (รอบปีงบประมาณ พ.ศ. ๒๕๖๗ – ๒๕๖๙)
ขององค์การบริหารส่วนตำบลศรีวิชัย

อาศัยอำนาจตามความในมาตรา ๑๕ ประกอบมาตรา ๒๕ แห่งพระราชบัญญัติระเบียบบริหารงานบุคคลส่วนท้องถิ่น พ.ศ. ๒๕๔๒ ประกอบกับข้อ ๑๘ ของประกาศคณะกรรมการพนักงานส่วนตำบลจังหวัดสุราษฎร์ธานี เรื่อง หลักเกณฑ์และเงื่อนไขเกี่ยวกับการบริหารงานบุคคลขององค์การบริหารส่วนตำบล พ.ศ. ๒๕๔๖ แก้ไขเพิ่มเติมถึง (ฉบับที่ ๓๗) พ.ศ. ๒๕๕๙ ข้อ ๗ ของประกาศคณะกรรมการพนักงานส่วนตำบลจังหวัดสุราษฎร์ธานี เรื่อง กำหนดหลักเกณฑ์เกี่ยวกับพนักงานจ้างขององค์การบริหารส่วนตำบล พ.ศ. ๒๕๔๗ แก้ไขเพิ่มเติมถึง (ฉบับที่ ๖) พ.ศ. ๒๕๕๙ และมติคณะกรรมการพนักงานส่วนตำบลจังหวัดสุราษฎร์ธานี ในการประชุมครั้งที่ ๙/๒๕๖๖ เมื่อวันที่ ๒๑ เดือน กันยายน พ.ศ. ๒๕๖๖ จึงประกาศใช้แผนอัตรากำลัง ๓ ปี (รอบปีงบประมาณ พ.ศ. ๒๕๖๗ – ๒๕๖๙) ดังนี้

ข้อ ๑ ประกาศฉบับนี้เรียกว่า ประกาศองค์การบริหารส่วนตำบลศรีวิชัย เรื่อง แผนอัตรากำลัง ๓ ปี (รอบปีงบประมาณ พ.ศ. ๒๕๖๗ – ๒๕๖๙) ขององค์การบริหารส่วนตำบลศรีวิชัย

ข้อ ๒ ประกาศฉบับนี้ มีผลใช้บังคับตั้งแต่วันที่ ๑ ตุลาคม ๒๕๖๖ เป็นต้นไป

ข้อ ๓ การกำหนดตำแหน่ง ระดับตำแหน่ง และการใช้ตำแหน่งขององค์การบริหารส่วนตำบลศรีวิชัย ให้เป็นไปตามแผนอัตรากำลัง ๓ ปี (รอบปีงบประมาณ พ.ศ. ๒๕๖๗ – ๒๕๖๙)แนบท้ายประกาศฉบับนี้

ประกาศ ณ วันที่ ๒ ตุลาคม พ.ศ. ๒๕๖๖

(นายชัยยศ กล่อมทอง)
นายกองค์การบริหารส่วนตำบลศรีวิชัย



ประกาศองค์การบริหารส่วนตำบลศรีวิชัย
เรื่อง ประกาศกำหนดโครงสร้างส่วนราชการขององค์การบริหารส่วนตำบลศรีวิชัย

อาศัยอำนาจตามความในมาตรา ๑๕ และมาตรา ๒๕ แห่งพระราชบัญญัติระเบียบบริหารงานบุคคลส่วนท้องถิ่น พ.ศ.๒๕๔๒ ประกอบกับข้อ ๑๘ และข้อ ๒๓๒ ของประกาศคณะกรรมการพนักงานส่วนตำบลจังหวัดสุราษฎร์ธานี เรื่องหลักเกณฑ์และเงื่อนไขเกี่ยวกับการบริหารงานบุคคลขององค์การบริหารส่วนตำบล พ.ศ.๒๕๔๖ แก้ไขเพิ่มเติมถึง (ฉบับที่ ๓๗) พ.ศ. ๒๕๕๙ และมติคณะกรรมการพนักงานส่วนตำบลจังหวัดสุราษฎร์ธานี ในการประชุมครั้งที่ ๙/๒๕๖๖ เมื่อวันที่ ๒๑ เดือนกันยายน พ.ศ. ๒๕๖๖ จึงประกาศกำหนดส่วนราชการขององค์การบริหารส่วนตำบลศรีวิชัย ดังนี้

๑. สำนักปลัดองค์การบริหารส่วนตำบล มีอำนาจหน้าที่ความรับผิดชอบเกี่ยวกับงานราชการทั่วไปขององค์การบริหารส่วนตำบล งานเลขานุการของนายกองค์การบริหารส่วนตำบล รองนายกองค์การบริหารส่วนตำบลและเลขานุการนายกองค์การบริหารส่วนตำบล งานกิจการสภาองค์การบริหารส่วนตำบล งานบริหารงานบุคคลของพนักงานส่วนตำบล และพนักงานจ้าง งานสวัสดิการสังคม งานสังคมสงเคราะห์ งานพัฒนาคุณภาพชีวิต เด็ก สตรี ผู้สูงอายุ และผู้ด้อยโอกาส งานกิจการขนส่ง งานส่งเสริมการท่องเที่ยว งานส่งเสริมการเกษตร งานการพาณิชย์ งานส่งเสริมและพัฒนาอาชีพ งานป้องกันและบรรเทาสาธารณภัย งานเทศกิจ งานรักษาความสงบเรียบร้อย งานจราจร งานวิเทศสัมพันธ์ งานประชาสัมพันธ์ งานส่งเสริมและพัฒนาเทคโนโลยีสารสนเทศ งานนิติกรงานคุ้มครองดูแลและรักษาทรัพยากรธรรมชาติ งานสิ่งแวดล้อม งานพัฒนาการศึกษา งานบริหารวิชาการด้านการศึกษา งานการศนา งานบำรุงศิลปะ จารีตประเพณี ภูมิปัญญาท้องถิ่น และวัฒนธรรมอันดีงามของท้องถิ่น งานกีฬาและสวัสดิภาพ งานบริหารงานบุคคลของพนักงานครู บุคลากรทางการศึกษา และพนักงานจ้าง สังกัดสถานศึกษาและศูนย์พัฒนาเด็กเล็ก กรณียังไม่จัดตั้งกองการเจ้าหน้าที่ งานบริการข้อมูล และราชการที่มีได้กำหนดให้เป็นหน้าที่ของกอง สำนัก หรือส่วนราชการใดในองค์การบริหารส่วนตำบลเป็นการเฉพาะ รวมทั้งกำกับและเร่งรัดการปฏิบัติราชการขององค์การบริหารส่วนตำบลให้เป็นไปตามนโยบาย แนวทาง และแผนการปฏิบัติราชการขององค์การบริหารส่วนตำบล งานบริการข้อมูล สถิติ ช่วยเหลือให้คำแนะนำทางวิชาการ งานอื่นๆ ที่เกี่ยวข้องและที่ได้รับมอบหมาย มีการแบ่งงานภายในออกเป็น ๕ งานหลัก ดังนี้

- (๑) งานบริหารงานทั่วไป
- (๒) งานการเจ้าหน้าที่
- (๓) งานวิเคราะห์นโยบายและแผน
- (๔) งานส่งเสริมการศึกษา ศาสนาและวัฒนธรรม
- (๕) งานพัฒนาชุมชน

๒. กองคลัง มีหน้าที่ความรับผิดชอบเกี่ยวกับ งานการจ่ายเงิน การรับเงิน การจัดเก็บภาษี ค่าธรรมเนียม และการพัฒนารายได้ งานสรุปผล สถิติการจัดเก็บภาษี ค่าธรรมเนียม งานนำส่งเงิน การเก็บรักษาเงินและเอกสารทางการเงิน งานการตรวจสอบใบสำคัญ ฎีกาทุกประเภท งานการจัดทำบัญชี งานตรวจสอบบัญชีทุกประเภท งานเกี่ยวกับเงินเดือน ค่าจ้าง ค่าตอบแทน เงินบำเหน็จ บำนาญ และเงินอื่น ๆ งาน

จัดทำหรือช่วยจัดทำงบประมาณและเงินนอกงบประมาณ งานเกี่ยวกับสถานะการเงินการคลัง งานการจัดสรรเงินต่าง ๆ งานทะเบียนคุมเงินรายได้และรายจ่ายต่าง ๆ งานควบคุมการเบิกจ่าย งานทำงบทดลองประจำเดือนและประจำปี งานเกี่ยวกับการจัดซื้อจัดจ้าง จัดจ้าง จัดหา งานทะเบียนคุม งานการจำหน่ายพัสดุครุภัณฑ์ และทรัพย์สินต่าง ๆ งานเกี่ยวกับเงินประกันสัญญาทุกประเภท งานบริการข้อมูล สถิติ ช่วยเหลือให้คำแนะนำทางวิชาการด้านการเงิน การคลัง การบัญชี การพัสดุและทรัพย์สิน งานอื่น ๆ ที่เกี่ยวข้องและได้รับมอบหมาย มีการแบ่งงานภายในออกเป็น ๓ งานหลัก ดังนี้

(๑) งานการเงินและบัญชี

(๒) งานพัฒนารายได้

(๓) งานพัสดุและทรัพย์สิน

๓. กองช่าง มีหน้าที่ความรับผิดชอบเกี่ยวกับ งานสำรวจ งานออกแบบและเขียนแบบงานประมาณราคา งานจัดทำราคากลาง งานจัดทำข้อมูลทางด้านวิศวกรรมต่าง ๆ งานจัดเก็บและทดสอบคุณภาพวัสดุ งานจัดทำทะเบียนประวัติโครงสร้างพื้นฐาน อาคาร สะพาน คลอง แห่ล่งน้ำ งานติดตั้งซ่อมบำรุงระบบไฟส่องสว่างและไฟสัญญาณจราจร งานปรับปรุงภูมิทัศน์ งานผังเมืองตามพระราชบัญญัติการผังเมือง งานการควบคุมอาคารตามระเบียบกฎหมาย งานตรวจสอบการก่อสร้าง งานจัดทำแผนปฏิบัติงานการก่อสร้าง และซ่อมบำรุงประจำปี งานควบคุมการก่อสร้างและซ่อมบำรุง งานจัดทำประวัติ ติดตาม ควบคุมการปฏิบัติงานเครื่องจักรกล งานจัดทำทะเบียนประวัติการใช้เครื่องจักรกลและยานพาหนะ งานแผนการบำรุงรักษาเครื่องจักรกลและยานพาหนะ งานเกี่ยวกับการประปา งานเกี่ยวกับการช่างสุขาภิบาลงานช่วยเหลือสนับสนุนเครื่องจักรกล งานช่วยเหลือสนับสนุนการป้องกันและบรรเทาสาธารณภัย งานช่วยเหลือสนับสนุนทรัพยากรธรรมชาติ และสิ่งแวดล้อม งานจัดทำทะเบียนควบคุมการจัดซื้อ เก็บรักษา การเบิกวัสดุ อุปกรณ์ อะไหล่ น้ำมันเชื้อเพลิง งานบริการข้อมูล สถิติ ช่วยเหลือให้คำแนะนำทางวิชาการด้านวิศวกรรมต่าง ๆ และงานอื่น ๆ ที่เกี่ยวข้องและที่ได้รับมอบหมาย มีการแบ่งส่วนราชการภายในออกเป็น ๔ งานหลัก ดังนี้

(๑) งานบริหารงานทั่วไป

(๒) งานแบบแผนและก่อสร้าง

(๓) งานสาธารณูปโภค

(๔) งานวิศวกรรมโยธา

๔. หน่วยงานตรวจสอบภายใน มีหน้าที่ความรับผิดชอบเกี่ยวกับ งานจัดทำแผนการตรวจสอบภายในประจำปี งานการตรวจสอบความถูกต้องและเชื่อถือได้ของเอกสารการเงิน การบัญชี เอกสารการรับการจ่ายเงินทุกประเภท ตรวจสอบการเก็บรักษาหลักฐานการเงิน การบัญชี งานตรวจสอบการสรรหาพัสดุและทรัพย์สิน การเก็บรักษาพัสดุและทรัพย์สิน งานตรวจสอบการทำประโยชน์จากทรัพย์สินขององค์การบริหารส่วนตำบล งานตรวจสอบติดตามและการประเมินผลการดำเนินงานตามแผนงาน โครงการให้เป็นไปตามนโยบาย วัตถุประสงค์และเป้าหมายที่กำหนดอย่างมีประสิทธิภาพ ประสิทธิผลและประหยัด งานวิเคราะห์และประเมินความมีประสิทธิภาพ ประหยัด คุ่มค่า ในการใช้ทรัพยากรของส่วนราชการต่าง ๆ งานประเมินการควบคุมภายในของหน่วยรับตรวจ งานรายงานผลการตรวจสอบภายใน งานบริการข้อมูล สถิติ ช่วยเหลือให้คำแนะนำแนวทางการแก้ไขปรับปรุงการปฏิบัติงานแก่หน่วยรับตรวจและผู้เกี่ยวข้อง งานอื่น ๆ ที่เกี่ยวข้องและที่ได้รับมอบหมาย

ทั้งนี้ ตั้งแต่วันที่ ๑ ตุลาคม พ.ศ. ๒๕๖๖ เป็นต้นไป

ประกาศ ณ วันที่ ๒ ตุลาคม พ.ศ. ๒๕๖๖



(นายชัยยศ กล่อมทอง)

นายกองค์การบริหารส่วนตำบลศรีวิชัย



ประกาศองค์การบริหารส่วนตำบลศรีวิชัย
เรื่อง ประกาศกำหนดตำแหน่ง ระดับตำแหน่ง และเลขที่ตำแหน่งพนักงานส่วนตำบลและพนักงานจ้าง
องค์การบริหารส่วนตำบลศรีวิชัย

อาศัยอำนาจตามความในมาตรา ๑๕ และมาตรา ๒๕ วรรคท้าย แห่งพระราชบัญญัติระเบียบบริหารงานบุคคลส่วนท้องถิ่น พ.ศ. ๒๕๔๒ ประกอบกับข้อ ๑๓ ของประกาศคณะกรรมการพนักงานส่วนตำบลจังหวัดสุราษฎร์ธานี เรื่อง หลักเกณฑ์และเงื่อนไขเกี่ยวกับการบริหารงานบุคคลขององค์การบริหารส่วนตำบล พ.ศ. ๒๕๔๖ แก้ไขเพิ่มเติมถึง (ฉบับที่ ๓๗) พ.ศ. ๒๕๕๙ ข้อ ๑๒ ของประกาศคณะกรรมการพนักงานส่วนตำบลจังหวัดสุราษฎร์ธานี เรื่อง กำหนดหลักเกณฑ์เกี่ยวกับพนักงานจ้างขององค์การบริหารส่วนตำบล พ.ศ. ๒๕๔๗ แก้ไขเพิ่มเติมถึง (ฉบับที่ ๖) พ.ศ. ๒๕๕๙ และมติคณะกรรมการพนักงานส่วนตำบลจังหวัดสุราษฎร์ธานี ในการประชุมครั้งที่ ๙/๒๕๖๖ เมื่อวันที่ ๒๑ เดือน กันยายน พ.ศ. ๒๕๖๖ จึงประกาศกำหนดตำแหน่งและระดับตำแหน่งพนักงานส่วนตำบลและพนักงานจ้าง องค์การบริหารส่วนตำบลศรีวิชัย ดังต่อไปนี้

ที่	ตำแหน่ง	ประเภทตำแหน่ง	ระดับ	จำนวนอัตรา	เลขที่ตำแหน่ง	หมายเหตุ
๑	ปลัดองค์การบริหารส่วนตำบล (นักบริหารงานท้องถิ่น)	บริหาร ท้องถิ่น	กลาง	๑	๖๗-๓-๐๐-๑๑๐๑-๐๐๑	
	สำนักปลัด อบต. (๐๑)					
	พนักงานส่วนตำบล					
๒	หัวหน้าสำนักปลัด (นักบริหารงานทั่วไป)	อำนวยการ ท้องถิ่น	ต้น	๑	๖๗-๓-๐๑-๒๑๐๑-๐๐๑	
๓	นักจัดการงานทั่วไป	วิชาการ	ปก./ชก.	๑	๖๗-๓-๐๑-๓๑๐๑-๐๐๑	
๔	นักทรัพยากรบุคคล	วิชาการ	ปก./ชก.	๑	๖๗-๓-๐๑-๓๑๐๒-๐๐๑	
๕	นักวิเคราะห์นโยบายและแผน	วิชาการ	ปก./ชก.	๑	๖๗-๓-๐๑-๓๑๐๓-๐๐๑	
๖	นักพัฒนาชุมชน	วิชาการ	ปก./ชก.	๑	๖๗-๓-๐๑-๓๘๐๑-๐๐๑	
๗	นักวิชาการศึกษา	วิชาการ	ปก./ชก.	๑	๖๗-๓-๐๑-๓๘๐๓-๐๐๑	-ว่าง-
๘	ครู	วิชาการ	-	๑	๖๗-๓-๐๑-๖๖๐๐-๓๙๙	
๙	ครู	วิชาการ	-	๑	๖๗-๓-๐๑-๖๖๐๐-๔๐๐	
	พนักงานจ้าง					
	พนักงานจ้างตามภารกิจ					
๑๐	ผู้ดูแลเด็ก (ผู้มีทักษะ)	ผู้มีทักษะ	-	๒	-	
	พนักงานจ้างทั่วไป					
๑๑	ภารโรง	-	-	๑	-	

ที่	ตำแหน่ง	ประเภท ตำแหน่ง	ระดับ	จำนวน อัตรา	เลขที่ตำแหน่ง	หมายเหตุ
	กองคลัง (๐๔)					
	พนักงานส่วนตำบล					
๑๒	ผู้อำนวยการกองคลัง (นักบริหารงานการคลัง)	อำนาจการ ท้องถิ่น	ต้น	๑	๖๗-๓-๐๔-๒๑๐๒-๐๐๑	-ว่าง-
๑๓	นักวิชาการเงินและบัญชี	วิชาการ	ปก./ชก.	๑	๖๗-๓-๐๔-๓๒๐๑-๐๐๑	
๑๔	เจ้าพนักงานการเงินและบัญชี	ทั่วไป	ปง./ชง.	๑	๖๗-๓-๐๔-๔๒๐๑-๐๐๑	-ว่าง-
๑๕	เจ้าพนักงานพัสดุ	ทั่วไป	ปง./ชง.	๑	๖๗-๓-๐๔-๔๒๐๓-๐๐๑	
๑๖	เจ้าพนักงานจัดเก็บรายได้	ทั่วไป	ปง./ชง.	๑	๖๗-๓-๐๔-๔๒๐๔-๐๐๑	
	พนักงานจ้าง					
	พนักงานจ้างตามภารกิจ					
๑๗	ผู้ช่วยเจ้าพนักงานการเงินและ บัญชี	ผู้มีคุณวุฒิ	-	๑	-	
	กองช่าง (๐๕)					
	พนักงานส่วนตำบล					
๑๘	ผู้อำนวยการกองช่าง (นักบริหารงานช่าง)	อำนาจการ ท้องถิ่น	ต้น	๑	๖๗-๓-๐๕-๒๑๐๓-๐๐๑	
๑๙	วิศวกรโยธา	วิชาการ	ปก./ชก.	๑	๖๗-๓-๐๕-๓๗๐๑-๐๐๑	กำหนดเพิ่ม
๒๐	เจ้าพนักงานธุรการ	ทั่วไป	ปง./ชง.	๑	๖๗-๓-๐๕-๔๑๐๑-๐๐๒	
๒๑	นายช่างโยธา	ทั่วไป	อาวุโส	๑	๖๗-๓-๐๕-๔๗๐๑-๐๐๑	
	พนักงานจ้าง					
	พนักงานจ้างทั่วไป					
๒๒	คนงานเครื่องสูบน้ำ	-	-	๒	-	
	ตรวจสอบภายใน (๑๕)					
	พนักงานส่วนตำบล					
๒๓	นักวิชาการตรวจสอบภายใน	วิชาการ	ปก./ชก.	๑	๖๗-๓-๑๒-๓๒๐๕-๐๐๑	-ว่าง-

ทั้งนี้ ตั้งแต่วันที่ ๑ ตุลาคม พ.ศ. ๒๕๖๖ เป็นต้นไป

ประกาศ ณ วันที่ ๒ ตุลาคม พ.ศ. ๒๕๖๖



(นายชัยยศ กล่อมทอง)

นายกองค์การบริหารส่วนตำบลศรีวิชัย



คำสั่งองค์การบริหารส่วนตำบลศรีวิชัย

ที่ ๑๙๘/๒๕๖๖

เรื่อง การจัดคนลงสู่ตำแหน่งและการกำหนดเลขที่ตำแหน่งตามประกาศแผนอัตรากำลัง ๓ ปี
(รอบปีงบประมาณ พ.ศ. ๒๕๖๗ - ๒๕๖๙) ขององค์การบริหารส่วนตำบลศรีวิชัย

อาศัยอำนาจตามความในมาตรา ๑๕ ประกอบมาตรา ๒๕ แห่งพระราชบัญญัติระเบียบบริหาร
งานบุคคลส่วนท้องถิ่น พ.ศ. ๒๕๔๒ ประกอบกับข้อ ๑๓ ข้อ ๑๖ และข้อ ๑๘ ของประกาศคณะกรรมการพนักงาน
ส่วนตำบลจังหวัดสุราษฎร์ธานี เรื่อง หลักเกณฑ์และเงื่อนไขเกี่ยวกับการบริหารงานบุคคลขององค์การบริหารส่วน
ตำบล พ.ศ. ๒๕๔๖ แก้ไขเพิ่มเติมถึง (ฉบับที่ ๓๗) พ.ศ. ๒๕๕๙ ข้อ ๑๒ ของประกาศคณะกรรมการพนักงานส่วน
ตำบลจังหวัดสุราษฎร์ธานี เรื่อง กำหนดหลักเกณฑ์เกี่ยวกับพนักงานจ้างของ องค์การบริหารส่วนตำบล พ.ศ.
๒๕๔๗ แก้ไขเพิ่มเติมถึง (ฉบับที่ ๖) พ.ศ. ๒๕๕๙ และมติคณะกรรมการพนักงานส่วนตำบลจังหวัดสุราษฎร์ธานี ใน
การประชุมครั้งที่ ๙/๒๕๖๖ เมื่อวันที่ ๒๑ เดือน กันยายน พ.ศ. ๒๕๖๖ จึงจัดให้พนักงานส่วนตำบลและพนักงาน
จ้างลงสู่ตำแหน่งตามแผนอัตรากำลัง ๓ ปี (รอบปีงบประมาณ พ.ศ. ๒๕๖๗ - ๒๕๖๙) ขององค์การบริหารส่วน
ตำบลศรีวิชัย จำนวน ๒๓ อัตรา รายละเอียดปรากฏตามแนบท้ายคำสั่งนี้

ทั้งนี้ ตั้งแต่วันที่ ๑ ตุลาคม พ.ศ. ๒๕๖๖ เป็นต้นไป

สั่ง ณ วันที่ ๒ ตุลาคม พ.ศ. ๒๕๖๖

(นายชัยยศ กล่อมทอง)

นายกองค์การบริหารส่วนตำบลศรีวิชัย

คำนำ

แผนอัตรากำลัง ๓ ปี (ปีงบประมาณ พ.ศ. ๒๕๖๗ - ๒๕๖๙) เป็นแผนที่กำหนดให้แสดงข้อมูลอัตรากำลังของพนักงานส่วนตำบล และพนักงานจ้างให้อยู่ในฉบับเดียวกัน ซึ่งได้แก่ ข้อมูลตำแหน่งและอัตราของพนักงานส่วนตำบล ข้าราชการถ่ายโอน ข้าราชการครู บุคลากรทางการศึกษา ลูกจ้าง และพนักงานจ้างทุกประเภท ทั้งที่ตัดจ่ายเงินเดือน ค่าจ้าง จากงบประมาณขององค์การบริหารส่วนตำบล และที่ได้รับจัดสรรเงินเดือน ค่าจ้าง จากเงินอุดหนุนของรัฐบาล อันจะเป็นประโยชน์ในการวิเคราะห์อัตรากำลังในภาพรวม และแนวโน้มภาระค่าใช้จ่ายด้านการบริหารงานบุคคลได้อย่างชัดเจน เพื่อเป็นเครื่องมือในการบริหารงานตามภารกิจหน้าที่ความรับผิดชอบสามารถบรรลุวัตถุประสงค์และเป้าหมายได้อย่างมีประสิทธิภาพและประสิทธิผล และตอบสนองความต้องการของประชาชน

องค์การบริหารส่วนตำบลศรีวิชัย ได้จัดทำแผนอัตรากำลัง ๓ ปี (ปีงบประมาณ ๒๕๖๗ - ๒๕๖๙) โดยมีโครงสร้างการแบ่งงานและระบบงานที่เหมาะสมไม่ซ้ำซ้อน มีการกำหนดตำแหน่ง การจัดอัตรากำลัง โครงสร้างให้เหมาะสมกับอำนาจหน้าที่ขององค์การบริหารส่วนตำบล ตามพระราชบัญญัติสภาตำบลและองค์การบริหารส่วนตำบล พ.ศ. ๒๕๓๗ แก้ไขเพิ่มเติม (ฉบับที่ ๗) พ.ศ. ๒๕๖๒ และตามพระราชบัญญัติกำหนดแผนและขั้นตอนการกระจายอำนาจให้องค์กรปกครองส่วนท้องถิ่น พ.ศ. ๒๕๔๒ และเพื่อให้คณะกรรมการพนักงานส่วนตำบลจังหวัดสุราษฎร์ธานี (ก.อบต.จังหวัดสุราษฎร์ธานี) ตรวจสอบการกำหนดตำแหน่งและการใช้ตำแหน่งพนักงานส่วนตำบลให้เหมาะสมทั้งยังใช้เป็นแนวทางในการดำเนินการวางแผนการใช้อัตรากำลัง การพัฒนาบุคลากรขององค์การบริหารส่วนตำบลศรีวิชัย ให้เหมาะสมอีกด้วย ทั้งนี้ เพื่อให้การบริหารงานขององค์การบริหารส่วนตำบลให้ เกิดประโยชน์ต่อประชาชน เกิดผลสัมฤทธิ์ต่อภารกิจตามอำนาจหน้าที่ มีประสิทธิภาพ มีความคุ้มค่า สามารถลดขั้นตอนการปฏิบัติงาน และมีการลดภารกิจและยุบเลิกหน่วยงานที่ไม่จำเป็น การปฏิบัติภารกิจสามารถตอบสนองความต้องการของประชาชนได้เป็นอย่างดี

องค์การบริหารส่วนตำบลศรีวิชัย

สิงหาคม ๒๕๖๖

สารบัญ

เรื่อง	หน้า
คำนำ.....	(๒)
สารบัญ.....	(๓)
๑. หลักการและเหตุผล.....	๑
๒. วัตถุประสงค์.....	๒
๓. กรอบแนวคิดในการจัดทำแผนอัตรากำลัง ๓ ปี.....	๓
๔. สภาพปัญหาของพื้นที่และความต้องการของประชาชนในเขตพื้นที่.....	๑๔
๕. ภารกิจอำนาจหน้าที่ขององค์การบริหารส่วนตำบล.....	๒๔
๖. ภารกิจหลัก และภารกิจรองที่องค์การบริหารส่วนตำบลจะดำเนินการ.....	๒๗
๗. สรุปปัญหาและแนวทางในการกำหนดโครงสร้างส่วนราชการและกรอบอัตรากำลัง.....	๒๗
๘. โครงสร้างการกำหนดส่วนราชการ.....	๓๓
๙. ภาระค่าใช้จ่ายเกี่ยวกับเงินเดือน และประโยชน์ตอบแทนอื่น.....	๔๔
๑๐. แผนภูมิโครงสร้างการแบ่งส่วนราชการตามแผนอัตรากำลัง ๓ ปี.....	๔๘
๑๑. บัญชีแสดงจัดคนลงสู่ตำแหน่งและการกำหนดเลขที่ตำแหน่งในส่วนราชการ.....	๕๔
๑๒. แนวทางการพัฒนาพนักงานส่วนตำบลและพนักงานจ้าง.....	๖๐
๑๓. ประกาศคุณธรรม จริยธรรมของพนักงานส่วนตำบล และพนักงานจ้างของ องค์การบริหารส่วนตำบล.....	๖๒
๑๔. ภาคผนวก.....	
- สำเนาคำสั่งแต่งตั้งคณะกรรมการจัดทำแผนอัตรากำลัง ๓ ปี (ปีงบประมาณ พ.ศ. ๒๕๖๗ - ๒๕๖๙) ขององค์การบริหารส่วนตำบลศรีวิชัย	
- สำเนารายงานการประชุมคณะกรรมการจัดทำแผนอัตรากำลัง ๓ ปี (ปีงบประมาณ พ.ศ. ๒๕๖๗ - ๒๕๖๙) ขององค์การบริหารส่วนตำบลศรีวิชัย	

แผนอัตรากำลัง ๓ ปี

(ปีงบประมาณ พ.ศ. ๒๕๖๗ - ๒๕๖๙)

องค์การบริหารส่วนตำบลศรีวิชัย อำเภอพุนพิน จังหวัดสุราษฎร์ธานี

๑. หลักการและเหตุผล

โดยที่การบริหารงานบุคคลขององค์การบริหารส่วนตำบล ซึ่งอยู่ภายใต้พระราชบัญญัติระเบียบการบริหารงานบุคคลส่วนท้องถิ่น พ.ศ. ๒๕๔๒ ซึ่งบัญญัติการดำเนินการ หรือการปฏิบัติหน้าที่ใด ๆ เกี่ยวกับการบริหารงานบุคคลขององค์การบริหารส่วนตำบลให้เป็นไปตามมาตรฐานทั่วไป หลักเกณฑ์และเงื่อนไขที่คณะกรรมการกลางพนักงานส่วนตำบลกำหนด กล่าวคือ การกำหนดอัตราตำแหน่งและมาตรฐานของตำแหน่ง และโครงสร้างการแบ่งส่วนราชการ โดยกำหนดให้องค์การบริหารส่วนตำบลจัดทำเป็นแผนอัตรากำลังของพนักงานส่วนตำบล ลูกจ้าง และพนักงานจ้าง เพื่อเป็นกรอบในการกำหนดตำแหน่ง และการใช้ตำแหน่งพนักงานส่วนตำบล ลูกจ้าง และพนักงานจ้าง โดยเสนอให้คณะกรรมการพนักงานส่วนตำบล (ก.อบต.จังหวัด) พิจารณาให้ความเห็นชอบ ทั้งนี้ ให้กำหนดเป็นแผนอัตรากำลังขององค์การบริหารส่วนตำบลในระยะเวลา ๓ ปี

บัดนี้ แผนอัตรากำลัง ๓ ปี (ปีงบประมาณ พ.ศ. ๒๕๖๔ - ๒๕๖๖) ครบกำหนดในวันที่ ๓๐ กันยายน ๒๕๖๖ ประกอบกับ ก.จ., ก.ท. และ ก.อบต. กำหนดให้การจัดทำแผนอัตรากำลัง ๓ ปี (ปีงบประมาณ พ.ศ. ๒๕๖๗ - ๒๕๖๙) เป็นเครื่องมือสำคัญในการตรวจสอบการใช้ตำแหน่งขององค์การบริหารส่วนจังหวัด เทศบาล องค์การบริหารส่วนตำบล และเมืองพัทยา ให้เป็นไปอย่างคุ้มค่า มีประสิทธิภาพ ตลอดจนเพื่อควบคุมภาระค่าใช้จ่ายด้านการบริหารงานบุคคลไม่ให้เกินกว่าร้อยละ ๔๐ ของงบประมาณรายจ่ายประจำปีตามมาตรา ๓๕ แห่งพระราชบัญญัติระเบียบบริหารงานบุคคลส่วนท้องถิ่น พ.ศ. ๒๕๔๒

ในแผนอัตรากำลัง ๓ ปี (ปีงบประมาณ พ.ศ. ๒๕๖๗ - ๒๕๖๙) กำหนดให้แสดงข้อมูลอัตรากำลังของพนักงานส่วนตำบล และพนักงานจ้างให้อยู่ในฉบับเดียวกัน ซึ่งได้แก่ ข้อมูลตำแหน่งและอัตราของพนักงานส่วนตำบล ข้าราชการถ่ายโอน ข้าราชการครู บุคลากรทางการศึกษา ลูกจ้าง และพนักงานจ้างทุกประเภท ทั้งที่ตัดจ่ายเงินเดือน ค่าจ้าง จากงบประมาณขององค์การบริหารส่วนตำบล และที่ได้รับจัดสรรเงินเดือน ค่าจ้าง จากเงินอุดหนุนของรัฐบาล อันจะเป็นประโยชน์ในการวิเคราะห์อัตรากำลังในภาพรวม และแนวโน้มภาระค่าใช้จ่ายด้านการบริหารงานบุคคลได้อย่างชัดเจน จึงได้จัดทำแผนอัตรากำลัง ๓ ปี (ปีงบประมาณ พ.ศ. ๒๕๖๗ - ๒๕๖๙) เพื่อเป็นเครื่องมือในการบริหารงานตามภารกิจหน้าที่ความรับผิดชอบสามารถบรรลุวัตถุประสงค์และเป้าหมายได้อย่างมีประสิทธิภาพและประสิทธิผล และตอบสนองความต้องการของประชาชน โดยมีหลักการและเหตุผลในการจัดทำแผนอัตรากำลัง ๓ ปี (ปีงบประมาณ พ.ศ. ๒๕๖๗ - ๒๕๖๙) ดังนี้

๑.๑ ประกาศคณะกรรมการกลางพนักงานส่วนตำบล (ก.อบต.) เรื่อง มาตรฐานทั่วไปเกี่ยวกับอัตราตำแหน่งและมาตรฐานของตำแหน่งลงวันที่ ๒๒ พฤศจิกายน ๒๕๔๔ และ(ฉบับที่ ๒) พ.ศ. ๒๕๕๘ ลงวันที่ ๔ กันยายน ๒๕๕๘ กำหนดให้คณะกรรมการพนักงานส่วนตำบลจังหวัด (ก.อบต.จังหวัด) พิจารณากำหนดตำแหน่งพนักงานส่วนตำบลว่า จะมีตำแหน่งใด ระดับใด อยู่ในส่วนราชการใด จำนวนเท่าใด ให้คำนึงถึงภาระหน้าที่ความรับผิดชอบ ลักษณะงานที่ต้องปฏิบัติ ความยาก ปริมาณและคุณภาพของงาน ตลอดจนทั้งภาระค่าใช้จ่ายขององค์การบริหารส่วนตำบล (อบต.) จัดทำแผนอัตรากำลังของพนักงานส่วนตำบล และพนักงานจ้างเพื่อใช้ในการกำหนดตำแหน่ง โดยความเห็นชอบของคณะกรรมการกลางพนักงานส่วนตำบล (ก.อบต.) ทั้งนี้ ให้เป็นไปตามหลักเกณฑ์ และวิธีการที่คณะกรรมการกลางพนักงานส่วนตำบล (ก.อบต.) กำหนด

๑.๒ ประกาศคณะกรรมการกลางพนักงานส่วนตำบล (ก.อบต.) ได้มีมติเห็นชอบประกาศการกำหนดตำแหน่งพนักงานส่วนตำบล โดยกำหนดแนวทางให้องค์การบริหารส่วนตำบล (อบต.) จัดทำแผนอัตรากำลังขององค์การบริหารส่วนตำบล เพื่อเป็นกรอบในการกำหนดตำแหน่งและการใช้ตำแหน่งพนักงานส่วนตำบลและพนักงานจ้าง โดยเสนอให้คณะกรรมการกลางพนักงานส่วนตำบลจังหวัด (ก.อบต.จังหวัด) พิจารณาให้ความเห็นชอบ โดยกำหนดให้องค์การบริหารส่วนตำบล แต่งตั้งคณะกรรมการจัดทำแผนอัตรากำลัง เพื่อวิเคราะห์ความต้องการกำลังคน วิเคราะห์ภารกิจขององค์การบริหารส่วนตำบล วิเคราะห์ความต้องการกำลังคน วิเคราะห์การวางแผนการใช้กำลังคน จัดทำกรอบอัตรากำลังและกำหนดหลักเกณฑ์และเงื่อนไขในการกำหนดตำแหน่งพนักงานส่วนตำบลและพนักงานจ้าง ตามแผนอัตรากำลัง ๓ ปี

๑.๓ ประกาศประกาศคณะกรรมการกลางพนักงานส่วนตำบล (ก.อบต.) ได้มีมติเห็นชอบประกาศมาตรฐานทั่วไปเกี่ยวกับโครงสร้างส่วนราชการและระดับตำแหน่งขององค์กรปกครองส่วนท้องถิ่น ประกาศมาตรฐานทั่วไปเกี่ยวกับโครงสร้างการแบ่งส่วนราชการ วิธีการบริหารและการปฏิบัติงานของพนักงานส่วนท้องถิ่น และกิจการอื่นเกี่ยวกับการบริหารงานบุคคลในองค์กรปกครองส่วนท้องถิ่น และประกาศกำหนดกอง สำนัก หรือส่วนราชการที่เรียกชื่ออย่างอื่นขององค์กรปกครองส่วนท้องถิ่น โดยให้องค์กรปกครองส่วนท้องถิ่นกำหนดโครงสร้างส่วนราชการ การแบ่งส่วนราชการ เพื่อรองรับอำนาจหน้าที่ตามที่กำหนดในกฎหมายจัดตั้งองค์กรปกครองส่วนท้องถิ่น กฎหมายว่าด้วยการกำหนดแผนและขั้นตอนการกระจายอำนาจให้แก่องค์กรปกครองส่วนท้องถิ่น และกฎหมายอื่นที่กำหนดอำนาจหน้าที่ให้แก่องค์กรปกครองส่วนท้องถิ่น

๑.๔ มติในที่ประชุม คณะกรรมการพนักงานส่วนตำบลจังหวัดสุราษฎร์ธานี ครั้งที่...../๒๕๖๖ เมื่อวันที่.....๒๕๖๖ เห็นชอบให้องค์การบริหารส่วนตำบลศรีวิชัย จัดทำแผนอัตรากำลัง ๓ ปี ประจำปี ๒๕๖๗ - ๒๕๖๙

๑.๕ จากหลักการและเหตุผลดังกล่าว องค์การบริหารส่วนตำบลศรีวิชัย จึงได้จัดทำแผนอัตรากำลัง ๓ ปี สำหรับปีงบประมาณ พ.ศ. ๒๕๖๗ - ๒๕๖๙ ขึ้น

๒. วัตถุประสงค์ และประโยชน์ที่จะได้รับ

แผนอัตรากำลัง ๓ ปี (ปีงบประมาณ พ.ศ. ๒๕๖๗ - ๒๕๖๙) คือ แผนอัตรากำลังที่องค์การบริหารส่วนตำบลจัดทำขึ้น เพื่อเป็นกรอบในการกำหนดตำแหน่ง การสรรหาตำแหน่ง การใช้ตำแหน่ง และพัฒนาพนักงานส่วนตำบล ลูกจ้าง และพนักงานจ้าง โดยคาดคะเนว่าในช่วงระยะเวลา ๓ ปีข้างหน้าจะมีการใช้ตำแหน่งใด จำนวนเท่าใด ในส่วนราชการใด และจะพัฒนาพนักงานส่วนตำบล ลูกจ้าง และพนักงานจ้างไปในแนวทางใด โดยคำนึงถึงภารกิจ อำนาจหน้าที่ และความรับผิดชอบ ลักษณะงานที่ปฏิบัติ ความยากและคุณภาพของงาน และปริมาณงาน ตลอดทั้งภาระค่าใช้จ่ายขององค์การบริหารส่วนตำบลที่จะต้องจ่ายในด้านบุคคลและการจัดสรรเงินงบประมาณขององค์การบริหารส่วนตำบล โดยวัตถุประสงค์และประโยชน์ที่จะได้รับในการจัดทำแผนอัตรากำลัง ๓ ปี (ปีงบประมาณ พ.ศ. ๒๕๖๗ - ๒๕๖๙) ดังนี้

๒.๑ วัตถุประสงค์ จากการจัดทำแผนอัตรากำลัง ๓ ปี

๒.๑.๑ เพื่อให้องค์การบริหารส่วนตำบลศรีวิชัย มีโครงสร้างการแบ่งส่วนราชการ ภารกิจ อำนาจหน้าที่ และการบริหารงานที่เหมาะสม ไม่ซ้ำซ้อน

๒.๑.๒ เพื่อให้องค์การบริหารส่วนตำบลศรีวิชัย มีการกำหนดประเภทตำแหน่ง สายงาน การจัดอัตรากำลัง โครงสร้างให้เหมาะสมกับภารกิจอำนาจหน้าที่ขององค์การบริหารส่วนตำบลศรีวิชัยตามกฎหมายจัดตั้ง

องค์กรปกครองส่วนท้องถิ่นแต่ละประเภท และตามพระราชบัญญัติกำหนดแผนและขั้นตอนการกระจายอำนาจให้องค์กรปกครองส่วนท้องถิ่น พ.ศ. ๒๕๔๒

๒.๑.๓ เพื่อให้คณะกรรมการพนักงานส่วนตำบลจังหวัดสุราษฎร์ธานี (ก.อบต.) สามารถตรวจสอบการกำหนดตำแหน่งและการใช้ตำแหน่งของพนักงานส่วนตำบลและพนักงานจ้างขององค์การบริหารส่วนตำบลศรีวิชัยว่าถูกต้องเหมาะสมกับภารกิจ อำนาจหน้าที่ ความรับผิดชอบของส่วนราชการนั้นหรือไม่

๒.๑.๔ เพื่อเป็นแนวทางในการดำเนินการวางแผนการพัฒนาบุคลากรขององค์การบริหารส่วนตำบลศรีวิชัย

๒.๑.๕ เพื่อให้องค์การบริหารส่วนตำบลศรีวิชัย สามารถวางแผนอัตรากำลัง ในการบรรจุแต่งตั้งพนักงานส่วนตำบลข้าราชการครู บุคลากรทางการศึกษาและพนักงานจ้าง เพื่อให้การบริหารงาน ขององค์การบริหารส่วนตำบลศรีวิชัยเกิดประโยชน์ต่อประชาชน ความรับผิดชอบต่ออย่างมีประสิทธิภาพเกิดผลสัมฤทธิ์ต่อภารกิจตามอำนาจหน้าที่ มีประสิทธิภาพ มีความคุ้มค่า สามารถลดขั้นตอนการปฏิบัติงาน มีการลดภารกิจและยุบเลิกหน่วยงานที่ไม่จำเป็นในการปฏิบัติภารกิจ สามารถตอบสนองความต้องการของประชาชนได้เป็นอย่างดี

๒.๑.๖ เพื่อให้องค์การบริหารส่วนตำบลศรีวิชัย สามารถควบคุมภาระค่าใช้จ่ายด้านการบริหารงานบุคคลให้เป็นไปตามที่กฎหมายกำหนด

๒.๒ ประโยชน์ จากการจัดทำแผนอัตรากำลัง ๓ ปี

๒.๒.๑ ผู้บริหารและพนักงานส่วนตำบล ที่มีส่วนเกี่ยวข้องมีความเข้าใจชัดเจนถึงกรอบอัตรากำลังคน ตำแหน่งและหน้าที่รับผิดชอบที่เหมาะสมตามปริมาณและคุณภาพที่ต้องการ

๒.๒.๒ องค์การบริหารส่วนตำบลศรีวิชัยมีอัตรากำลังที่เหมาะสม เพื่อเป็นเครื่องมือในการบริหารสร้างขวัญกำลังใจ และเก็บรักษาคนดีและคนเก่งไว้ในหน่วยงาน

๒.๒.๓ การจัดทำแผนอัตรากำลัง ทำให้สามารถพยากรณ์สิ่งที่อาจเกิดขึ้นในอนาคต และสามารถเตรียมการรองรับกับเหตุการณ์ดังกล่าวไว้ล่วงหน้าได้

๒.๒.๔ การจัดทำแผนอัตรากำลัง ทำให้ทราบข้อมูลพื้นฐานทั้งด้าน จุดแข็ง จุดอ่อน โอกาส และอุปสรรค ของทรัพยากรบุคคลที่มีอยู่ในปัจจุบัน และในอนาคต สามารถวางแผนล่วงหน้าเกี่ยวกับการใช้ทรัพยากรบุคคลให้สอดคล้องกับสภาวะแวดล้อมต่าง ๆ

๒.๒.๕ การจัดทำแผนอัตรากำลัง เป็นกิจกรรมเชื่อมโยงระหว่างการจัดการทรัพยากรบุคคล และวางแผนให้สอดคล้องกับการดำเนินงานของกรมส่งเสริมการปกครองส่วนท้องถิ่น ให้เป็นไปอย่างมีประสิทธิภาพนำไปสู่เป้าหมายในภาพรวมได้

๓. กรอบแนวคิดในการจัดทำแผนอัตรากำลัง ๓ ปี

กรอบแนวคิด เรื่องการวางแผนอัตรากำลัง

๓.๑ กรอบแนวคิดเรื่องการวางแผนอัตรากำลัง

การกำหนดกรอบอัตรากำลังคนนั้นจะเป็นส่วนหนึ่งของการวางแผนกำลังคนในภาพรวมขององค์กร ซึ่งนักวิชาการในต่างประเทศ นักวิชาการไทย และองค์กรต่าง ๆ ได้ให้ความหมาย ดังนี้

- **The State Auditor's Office ของรัฐเท็กซัส ประเทศสหรัฐอเมริกา** ให้ความหมายของการวางแผนกำลังคน คือ “กระบวนการที่เป็นระบบในการระบุความต้องการทุนมนุษย์ เพื่อมาทำงานให้บรรลุเป้าหมายองค์กร และดำเนินการพัฒนากลยุทธ์ต่าง ๆ เพื่อให้บรรลุความต้องการดังกล่าว” ดังนั้นในการกำหนดกรอบอัตรากำลังในความหมายนี้อาจหมายถึงกระบวนการกำหนดจำนวนและคุณภาพของทุนมนุษย์ที่องค์กรต้องการเพื่อให้สามารถทำงานได้ตามเป้าหมายขององค์กร

- **International Personnel Management Association (IPMA)** ให้ความหมายของการวางแผนกำลังคน คือ “การวางกลยุทธ์ด้านกำลังคนให้สอดคล้องกับทิศทางธุรกิจขององค์กร โดยการวิเคราะห์สภาพกำลังคนขององค์กรที่มีอยู่ในปัจจุบัน เปรียบเทียบกับความต้องการกำลังคนในอนาคตว่ามีส่วนต่างของความต้องการอย่างไร เพื่อที่จะพัฒนาหรือวางแผนดำเนินการให้องค์กรบรรลุภารกิจ เป้าหมาย และวัตถุประสงค์ที่วางไว้” โดยการกำหนดกรอบอัตรากำลังในความหมายนี้อาจเป็นการหาความต้องการกำลังคนในอนาคตที่จะทำให้องค์กรบรรลุภารกิจ เป้าหมายและวัตถุประสงค์ที่กำหนดไว้ (Mission-based manpower planning)

- **ศุภชัย ยาวะประภาส** ให้ความหมายการวางแผนทรัพยากรบุคคลว่า “เป็นกระบวนการในการกำหนดความต้องการบุคลากรล่วงหน้าในแต่ละช่วงเวลาว่า องค์กรต้องการบุคลากรประเภทใด จำนวนเท่าไร และรวมถึงวิธีการในการได้มาซึ่งบุคลากรที่กำหนดไว้ล่วงหน้าด้วย การได้มาซึ่งบุคลากรนี้ รวมถึงแต่การสรรหาคัดเลือกจากภายนอกองค์กร ภายในองค์กร ตลอดจนการพัฒนาเพิ่มศักยภาพของบุคลากรภายในให้มีคุณสมบัติครบถ้วนตามที่ต้องการ นอกจากนี้ ยังรวมถึงการรักษาไว้ซึ่งบุคลากร ตลอดจนการใช้ประโยชน์จากบุคลากรให้เกิดประโยชน์สูงสุดแก่องค์กร”

- **สำนักงาน ก.พ.** ได้ให้ความหมายของการวางแผนกำลังคนในเอกสารเรื่องการวางแผนกำลังคนเชิงกลยุทธ์ในส่วนราชการ ว่าหมายถึง “การดำเนินการอย่างเป็นระบบในการวิเคราะห์และพยากรณ์เกี่ยวกับอุปสงค์ และอุปทานด้านกำลังคน เพื่อนำไปสู่การกำหนดกลวิธีที่จะให้ได้กำลังคนในจำนวนและสมรรถนะที่เหมาะสมมาปฏิบัติงานในเวลาที่ต้องการ โดยมีแผนการใช้และพัฒนากำลังคนเหล่านั้นอย่างมีประสิทธิภาพและต่อเนื่อง ทั้งนี้เพื่อธำรงรักษากำลังคนที่เหมาะสมไว้กับองค์กรอย่างต่อเนื่อง”

- **กรมส่งเสริมการปกครองส่วนท้องถิ่น** ได้ให้ความหมายของการวางแผนกำลังคน ในคู่มือการจัดทำแผนอัตรากำลัง ๓ ปี ว่า การวางแผนกำลังคน (Manpower Planning) หรือการวางแผนทรัพยากรมนุษย์ เป็นกิจกรรมหรืองาน ในการกำหนดวัตถุประสงค์ นโยบาย และวิธีปฏิบัติที่ดีที่สุดไว้ล่วงหน้าเพื่อเป็นแนวทางสำหรับดำเนินการให้เป็นไปตามเป้าหมายที่กำหนดไว้ โดยการดำเนินการอย่างเป็นระบบในการวิเคราะห์ และวิเคราะห์เกี่ยวกับอุปสงค์ และอุปทานกำลังงาน เพื่อนำไปสู่การกำหนดวิธีการที่จะให้ได้กำลังคนที่มีความรู้ความสามารถอย่างเพียงพอ หรือกล่าวโดยทั่วไป การมีจำนวนและคุณภาพที่จะปฏิบัติงานในเวลาที่ต้องการ เป็นกระบวนการที่เกี่ยวข้องกับการจัดสรรจำนวนอัตรากำลังที่เหมาะสม และคัดเลือกที่มีคุณสมบัติตรงตามที่ต้องการเข้ามาทำงานในองค์กรในช่วงเวลาที่เหมาะสม เพื่อปฏิบัติงานได้บรรลุวัตถุประสงค์ขององค์กร หรืออีกนัยหนึ่ง การวางแผนกำลังคนคือ วิธีการที่จะให้ได้มาซึ่งทรัพยากรมนุษย์และรู้จักปรับปรุงพัฒนาบุคคลเหล่านั้นให้อยู่กับองค์กรต่อไป

จากคำจำกัดความของนักวิชาการต่าง ๆ จึงอาจสรุปได้ว่าการกำหนดกรอบอัตรากำลังนั้นเป็นการระบุว่าองค์กรต้องการจำนวน ประเภท และลักษณะของต้นทุนมนุษย์มากน้อยเพียงใดทั้งในปัจจุบันและอนาคตเพื่อให้องค์กรสามารถปฏิบัติภารกิจบรรลุตามยุทธศาสตร์ ภารกิจและเป้าหมายที่กำหนดไว้

๓.๒ แนวคิดในการวิเคราะห์อุปสงค์กำลังคน (Demand Analysis)

เพื่อกำหนดกรอบอัตรากำลังให้สอดคล้องกับภาระงาน จำเป็นต้องสร้างกระบวนการรวบรวมข้อมูลที่สะท้อนภาระงานจริงของหน่วยงาน แบบ ๓๖๐ องศา โดยแบ่งออกเป็น ๓ มิติเชิงเวลาคือ มิติข้อมูลในอดีต มิติข้อมูลในปัจจุบัน และมิติข้อมูลในอนาคต ดังตาราง (ตารางการวิเคราะห์นำมาจากเอกสารประกอบการบรรยายเรื่องการบริหารกำลังคนภาครัฐ โครงการศึกษาวิจัยการปรับปรุงระบบตำแหน่งและค่าตอบแทนของข้าราชการส่วนท้องถิ่น ระยะที่ ๒ สำนักงานคณะกรรมการมาตรฐานการบริหารงานบุคคลส่วนท้องถิ่น (ก.ถ.))

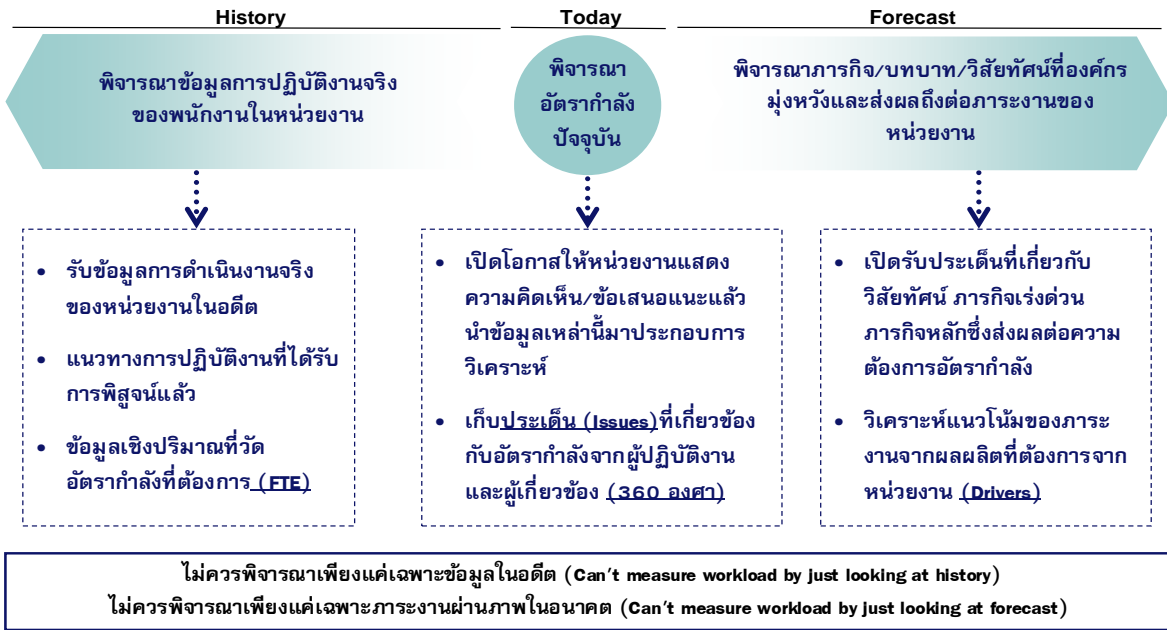

จากไดอะแกรมที่แสดงเบื้องต้นสะท้อนให้เห็นว่าการวิเคราะห์ความต้องการอัตรากำลังขององค์การบริหารส่วนตำบลศรีวิชัยไม่อาจขึ้นอยู่กับกระบวนการใดกระบวนการหนึ่งอย่างตายตัวได้ ต้องอาศัยการผสมผสานและความสอดคล้องสม่ำเสมอ (Consistency) ของหลายมิติที่ยืนยันตรงกัน เช่นเดียวกับ American Academy of Political and Social Science ที่ได้ให้ความเห็นว่า “การจัดสรรอัตรากำลังนั้นควรคำนึงถึงปัจจัยและกระบวนการต่าง ๆ มากกว่าหนึ่งตัวในการพิจารณา”

จากมติการพิจารณาอัตรากำลังด้านบนนั้นสามารถนำมาสร้าง “กรอบแนวความคิดการวิเคราะห์อัตรากำลัง (Effective Manpower Planning Framework)” ได้ดังนี้

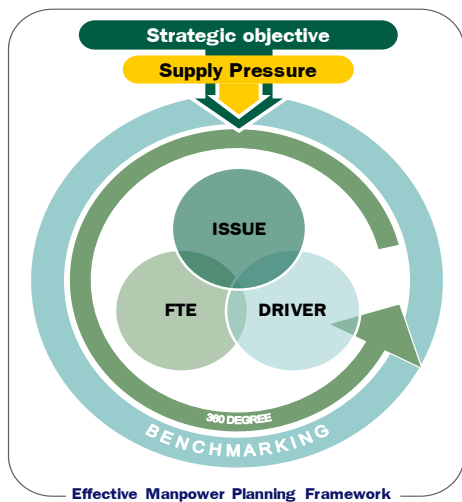

องค์ประกอบที่นำมาใช้

มุมมองอดีต	มุมมองปัจจุบัน	มุมมองไปสู่นาคต
Backward-looking	Spot-looking	Forward-looking
<ul style="list-style-type: none"> FTE (Full Time Equivalent) 	<ul style="list-style-type: none"> Supply pressure 360 degree+Issue Benchmarking 	<ul style="list-style-type: none"> Strategic Objective Driver

"Any study of manpower allocation must take many factors into consideration"

American Academy of Political and Social Science

การพิจารณาอัตรากำลังด้วยการใช้เพียงวิธีการเดียว อาจเกิดความคลาดเคลื่อนขึ้นได้ จึงควรพิจารณาผ่านวิธีการที่หลากหลายและยึดโยงกันเพื่อให้ผลลัพธ์มีความน่าเชื่อถือยิ่งขึ้น

เมื่อนำกรอบแนวความคิดการวิเคราะห์อัตรากำลัง (Effective Manpower Planning Framework) มาพิจารณาอัตรากำลังของหน่วยงานโดยเปรียบเสมือนกระจก ๖ ด้าน สะท้อนและตรวจสอบความเหมาะสมของอัตรากำลัง ในองค์การบริหารส่วนตำบลศรีวิชัยที่มีอยู่ดังนี้

กระจกด้านที่ ๑ Strategic objective: เพื่อให้การดำเนินการขององค์การบริหารส่วนตำบลศรีวิชัยบรรลุผลตามพันธกิจที่ตั้งไว้ จำเป็นต้องจัดสรรอัตรากำลัง ให้เหมาะสมกับเป้าหมายการดำเนินการ โดยจะเป็นการพิจารณาว่างานในปัจจุบันที่ดำเนินการอยู่นั้นครบถ้วนและตรงตามภารกิจหรือไม่อย่างไร หากงานที่ทำอยู่ในปัจจุบันไม่ตรงกับภารกิจในอนาคต ก็ต้องมีการวางแผนกรอบอัตรากำลังให้ปรับเปลี่ยนไปตามทิศทางในอนาคต รวมถึงหากงานในปัจจุบันบางส่วนไม่ต้องดำเนินการแล้ว อาจทำให้การจัดสรรกำลังคนของบางส่วนราชการเปลี่ยนแปลงไป ทั้งนี้เพื่อให้เกิดการเตรียมความพร้อมในเรื่องกำลังคนให้รองรับสถานการณ์ในอนาคต

การวางแผนอัตรากำลังคนในด้านนี้ องค์การบริหารส่วนตำบลศรีวิชัย จะพิจารณาคณะวุฒิการศึกษาทักษะ และประสบการณ์ ในการบรรจุบุคลากรเป็นสำคัญ เช่น ผู้มีความรู้ความสามารถด้านการรักษาพยาบาล มีคุณวุฒิการศึกษา ด้านการพยาบาล พยาบาลศาสตร์ สาธารณสุข ทันตสาธารณสุข ฯลฯ จะบรรจุให้ดำรงตำแหน่ง ในส่วนของกองสาธารณสุขและสิ่งแวดล้อม เพื่อแก้ไขปัญหาและบริการสาธารณสุขให้กับประชาชนในพื้นที่ได้อย่างทั่วถึง เป็นต้น

กระจกด้านที่ ๒ Supply pressure: เป็นการนำประเด็นค่าใช้จ่ายเจ้าหน้าที่เข้ามาร่วมในการพิจารณา เพื่อการจัดการทรัพยากรบุคคลมีอยู่อย่างมีประสิทธิภาพสูงสุด โดยในส่วนนี้จะคำนึงการจัดสรรประเภทของพนักงานส่วนตำบล ลูกจ้างประจำ และพนักงานจ้าง โดยในหลักการแล้วการจัดประเภทลักษณะงานผิดจะมีผลกระทบต่อประสิทธิภาพและต้นทุนในการทำงานขององค์การบริหารส่วนตำบลศรีวิชัย ดังนั้นในการกำหนดอัตรากำลังจะต้องมีการพิจารณาว่าตำแหน่งที่กำหนดในปัจจุบันมีความเหมาะสมหรือไม่ หรือควรเปลี่ยนแปลงการกำหนดตำแหน่ง เพื่อให้การทำงานเป็นไปอย่างมีประสิทธิภาพมากขึ้น

การวางแผนอัตรากำลังในด้านนี้ องค์การบริหารส่วนตำบลศรีวิชัย ได้กำหนดอัตรากำลังในแต่ละส่วนราชการประกอบด้วย หัวหน้าส่วนราชการ ๑ อัตรา ตำแหน่งระดับผู้อำนวยการกอง มีหน้าที่บังคับบัญชาบุคลากรในส่วนราชการนั้น ๆ ทุกตำแหน่ง ตำแหน่งรองลงมา จะเป็น ตำแหน่งแต่ละงาน ซึ่ง กำหนดเป็นสายงานวิชาการ ผู้มีคุณวุฒิตะดับปริญญาตรี ตำแหน่งสายงานทั่วไป ผู้มีคุณวุฒิต่ำกว่าปริญญาตรี ลูกจ้างประจำ พนักงานจ้างตามภารกิจ และพนักงานจ้างทั่วไป ตามลำดับ การกำหนดในลำดับขั้นเพื่อสะดวกในการบังคับบัญชาและมีผู้รับผิดชอบสายงานนั้น ๆ เป็นผู้มีความรู้ประสบการณ์ ที่แต่ละตำแหน่งควรมีเป็นสำคัญ

องค์การบริหารส่วนตำบลศรีวิชัย นำผลวิเคราะห์การกำหนดอัตรากำลัง มาคำนวณภาระ
ค่าใช้จ่าย ซึ่งประกอบด้วย

๙.๑ เงินเดือน

๙.๒ เงินประจำตำแหน่ง

๙.๓ เงินค่าตอบแทนที่จ่ายนอกเหนือจากเงินเดือน

๙.๔ เงินเพิ่มอื่น ๆ ที่จ่ายควบกับเงินเดือน เช่น

- เงินเพิ่มพิเศษสำหรับการสู้รบ (พ.ส.ร.)
- เงินประจำตำแหน่งนิติกร (พ.ต.ก.)
- เงินเพิ่มสำหรับตำแหน่งที่มีเหตุพิเศษของผู้ปฏิบัติงาน ด้านการสาธารณสุข (พ.ต.ส.)
- เงินวิทยฐานะ

โดยนำเงินเหล่านี้ของบุคลากรในสังกัด องค์การบริหารส่วนตำบลศรีวิชัยมาคำนวณเป็นภาระ
ค่าใช้จ่ายทั้งตำแหน่งที่มีคนครองและตำแหน่งว่าง ตลอดระยะเวลา ๓ ปี ของแผนอัตรากำลัง โดยใช้หลักวิธีการ
คำนวณดังนี้

๑. ตำแหน่งประเภททั่วไปและวิชาการ มีผู้ครองตำแหน่ง ใช้อัตราเงินเดือนของผู้ครอง
ตำแหน่งคูณ ๑๒ เดือน ส่วนตำแหน่งว่าง ใช้หลักการคำนวณโดยประมาณการเงินเดือนขั้นต่ำของตำแหน่งในระดับ
แรกบรรจุกับอัตราเงินเดือนขั้นสูงเหนือขึ้นไปหนึ่งระดับ รวมกันหารสองคูณ ๑๒ เดือน ส่วนการประเมินการ
ค่าใช้จ่ายเพิ่มขึ้นให้ใช้อัตราเงินเดือนที่เพิ่ม ๑ ชั้น

รายการ	รวม	เงินเดือน (๑)	เงิน ตำแหน่ง (๒)	เงิน ตอบแทน อื่น (๓)	เงินเพิ่มขึ้น (ปีละ ๑ ชั้น)			ค่าใช้จ่ายรวม		
					๒๕๖๗	๒๕๖๘	๒๕๖๙	๒๕๖๗	๒๕๖๘	๒๕๖๙
วิชาการ มีคน ครอง	๑ เดือน	๓๐,๒๒๐	-	-	๑,๑๒๐	๑,๑๑๐	๑,๑๑๐	-	-	-
	๑๒ เดือน	๓๖,๒๖๔๐	-	-	๑๓,๔๔๐	๑๓,๓๒๐	๑๓,๓๒๐	-	-	-
	รวมทั้งปี	๓๖๗,๖๔๐			๑๓,๔๔๐	๑๓,๓๒๐	๑๓,๓๒๐	๓๗๖,๐๘๐	๓๘๙,๔๐๐	๔๐๒,๗๒๐
รายการ	รวม	เงินเดือน (๑)	เงิน ตำแหน่ง (๒)	เงิน ตอบแทน อื่น (๓)	เงินเพิ่มขึ้น (ผลต่าง) (๑ ชั้นต่ำสุด+๑ ชั้นสูงสุด)/๒			ค่าใช้จ่ายรวม		
วิชาการ (ว่าง)	ขั้นต่ำสุด	๙,๗๔๐	-	-	๑๐,๒๕๐-๙,๗๔๐=๕๑๐			-	-	-
	ขั้นสูงสุด	๔๙,๔๘๐			๔๙,๔๘๐-๔๗,๙๕๐=๑,๕๓๐			-	-	-
	ค่ากลาง	๒๙,๖๑๐			(๕๑๐+๑,๕๓๐)/๒ = ๑,๐๐๐			-	-	-
	๑๒ เดือน	๓๕๕,๓๒๐	-	-	๑๐๐๐ X ๑๒ = ๑๒,๐๐๐			-	-	-
	รวมทั้งปี	๓๕๕,๓๒๐			๑๒,๐๐๐	๑๒,๐๐๐	๑๒,๐๐๐	๓๖๗,๓๒๐	๓๗๙,๓๒๐	๓๙๑,๓๒๐

๒. ตำแหน่งประเภทอำนวยการและบริหารท้องถิ่น มีผู้ครองตำแหน่ง ใช้อัตราเงินเดือนของผู้ครองตำแหน่งคุณ ๑๒ เดือน ส่วนตำแหน่งว่าง ใช้หลักการคำนวณโดยประมาณการเงินเดือนขั้นต่ำและขั้นสูงของระดับตำแหน่งนั้น รวมกันหารสองคุณ ๑๒ เดือน สำหรับตำแหน่งอำนวยการและบริหารท้องถิ่นเป็นกลุ่มที่ได้รับเงินประจำตำแหน่งและเงินอื่น จะคำนวณเป็นค่าใช้จ่ายด้วย โดยนำเงินดังกล่าวคุณ ๑๒ เดือน ส่วนการประเมินการค่าใช้จ่ายเพิ่มขึ้นให้ใช้อัตราเงินเดือนที่เพิ่ม ๑ ขึ้น

รายการ	รวม	เงินเดือน (๑)	เงิน ตำแหน่ง (๒)	เงินตอบ แทนอื่น (๓)	เงินเพิ่มขึ้น (ปีละ ๑ ขึ้น)			ค่าใช้จ่ายรวม		
					๒๕๖๗	๒๕๖๘	๒๕๖๙	๒๕๖๗	๒๕๖๘	๒๕๖๙
ปลัด กลาง (มีเงิน ตำแหน่ง)	ต่อ เดือน	๔๓,๓๐๐	๗,๐๐๐	๗,๐๐๐	๑,๖๓๐	๑,๖๓๐	๑,๖๔๐	-	-	-
	๑๒ เดือน	๕๑๙,๖๐๐	๘๔,๐๐๐	๘๔,๐๐๐	๑๙,๕๖๐	๑๙,๕๖๐	๑๙,๖๘๐	-	-	-
	รวมทั้ง ปี	๖๘๗,๖๐๐			๑๙,๕๖๐	๑๙,๕๖๐	๑๙,๖๘๐	๗๐๗,๑๖๐	๗๒๖,๗๒๐	๗๔๖,๔๐๐
รายการ	รวม	เงินเดือน (๑)	เงิน ตำแหน่ง (๒)	เงินตอบ แทนอื่น (๓)	เงินเพิ่มขึ้น (ผลต่าง) (๑ ขั้นต่ำสุด+๑ ขั้นสูงสุด)/๒			ค่าใช้จ่ายรวม		
ปลัด กลาง (ว่าง)	ขั้น ต่ำสุด	๒๒,๗๐๐	๗,๐๐๐	๗,๐๐๐	๒๓,๘๓๐-๒๒,๗๐๐=๑,๑๓๐	๖๘,๖๔๐-๖๖,๔๙๐=๒,๑๕๐	(๑๑๓๐+๒๑๕๐)/๒ = ๑,๖๔๐	-	-	-
	ขั้น สูงสุด	๖๘,๖๔๐						-	-	-
	ค่ากลาง	๔๕,๖๗๐						-	-	-
	๑๒ เดือน	๕๔๘,๐๔๐	๘๔,๐๐๐	๘๔,๐๐๐	๑,๖๔๐ X ๑๒ = ๑๙,๖๘๐	-	-	-		
	รวมทั้ง ปี	๗๑๖,๐๔๐			๑๙,๖๘๐	๑๙,๖๘๐	๑๙,๖๘๐	๗๓๕,๗๒๐	๗๕๕,๔๐๐	๗๗๕,๐๘๐

๓. ตำแหน่งข้าราชการครู พนักงานครู หรือบุคลากรทางการศึกษาคำนวณเฉพาะกลุ่มที่องค์กรปกครองส่วนท้องถิ่น ใช้งบประมาณขององค์กรปกครองส่วนท้องถิ่นเอง ใช้อัตราเงินเดือนของผู้ครองตำแหน่งคุณ ๑๒ เดือน ส่วนตำแหน่งว่าง ใช้หลักการคำนวณโดยประมาณการเงินเดือนขั้นต่ำของ คศ.๑ และขั้นสูงของ คศ.๒ รวมกันหารสองคุณ ๑๒ เดือน (ผู้บริหารสถานศึกษา ใช้ ขั้นต่ำ คศ.๒ และ ขั้นสูง คศ.๓ รวมกันหารสองคุณ ๑๒) ส่วนประมาณการค่าใช้จ่ายที่เพิ่มขึ้น ใช้อัตราร้อยละ ๖ ของเงินเดือน

๔. ตำแหน่งลูกจ้างประจำ ใช้อัตราค่าจ้างในแต่ละกลุ่มในการคำนวณ กลุ่ม ๑ - ๓ โดยใช้หลักการเดียวกันกับสายวิชาการและสายทั่วไป

๕. ตำแหน่งพนักงานจ้างตามภารกิจใช้หลักการคิดจากวุฒิที่ใช้ในการแต่งตั้งเป็นหลักในการคำนวณ ส่วนประมาณการค่าใช้จ่ายที่เพิ่มขึ้นใช้อัตราร้อยละ ๔ ของค่าตอบแทน

รายการ	รวม	เงินเดือน (๑)	เงิน ตำแหน่ง (๒)	เงินตอบ แทนอื่น (๓)	เงินเพิ่มขึ้น (คูณ ๔ % ปีฐาน ๑๐)			ค่าใช้จ่ายรวม		
					๒๕๖๗	๒๕๖๘	๒๕๖๙	๒๕๖๗	๒๕๖๘	๒๕๖๙
ผช....	๑ เดือน	๑๕,๐๐๐	-	-	๖๐๐	๖๓๐	๖๕๐	-	-	-
	๑๒ เดือน	๑๘๐,๐๐๐	-	-	๗,๒๐๐	๗,๕๖๐	๗,๘๐๐	-	-	-
	รวมทั้งปี	๑๘๐,๐๐๐			๗,๒๐๐	๗,๕๖๐	๗,๘๐๐	๑๘๗,๒๐๐	๑๘๗,๗๖๐	๒๐๒,๕๖๐
รายการ	รวม	เงินเดือน (๑)	เงิน ตำแหน่ง (๒)	เงินตอบ แทนอื่น (๓)	เงินเพิ่มขึ้น (คูณ ๔ % ปีฐาน ๑๐)			ค่าใช้จ่ายรวม		
ผช.... (ปวส.)	๑ เดือน	๑๑,๕๐๐	-	-	๔๖๐	๔๘๐	๕๐๐	-	-	-
	๑๒ เดือน	๑๓๘,๐๐๐	-	-	๕,๕๒๐	๕,๗๖๐	๖,๐๐๐	-	-	-
	รวมทั้งปี	๑๓๘,๐๐๐			๕,๕๒๐	๕,๗๖๐	๖,๐๐๐	๑๔๓,๕๒๐	๑๔๙,๒๘๐	๑๕๕,๒๘๐

กรณีพนักงานจ้างทั่วไป(ไม่มีรายการเงินเพิ่มรายปี)

รายการ	รวม	เงินเดือน (๑)	เงิน ตำแหน่ง (๒)	เงินตอบ แทนอื่น (๓)	เงินเพิ่มขึ้น			ค่าใช้จ่ายรวม		
					๒๕๖๗	๒๕๖๘	๒๕๖๙	๒๕๖๗	๒๕๖๘	๒๕๖๙
พนักงาน จ้างทั่วไป	๑ เดือน	๙,๐๐๐	-	-	-	-	-	-	-	-
	๑๒ เดือน	๑๐๘,๐๐๐	-	-	-	-	-	-	-	-
	รวมทั้งปี	๑๐๘,๐๐๐			-	-	-	๑๐๘,๐๐๐	๑๐๘,๐๐๐	๑๐๘,๐๐๐

กรณีพนักงานจ้างตามภารกิจที่ได้รับเงินจัดสรร และองค์การบริหารส่วนตำบล ศรีวิชัยจ่ายส่วนที่เกินจากเงินจัดสรร เช่น พนักงานจ้างตามภารกิจประเภท ผู้มีทักษะ ตำแหน่ง ผู้ดูแลเด็ก(ทักษะ) โดยกรมส่งเสริมการปกครองส่วนท้องถิ่น จัดสรรค่าตอบแทนให้ ๙,๔๐๐ ค่าครองชีพ ๒,๐๐๐ ซึ่งส่วนเกินจากกรมจัดสรรให้ เกิดจากการเลื่อนค่าตอบแทนประจำปี องค์การบริหารส่วนตำบลศรีวิชัย จะคำนวณเป็นภาระค่าใช้จ่ายประจำปี เช่น นาง ก ตำแหน่ง ผู้ดูแลเด็ก (ทักษะ) ได้รับเงินค่าตอบแทน ๑๔,๘๕๐ บาท (กรมจ่ายให้ ๙,๔๐๐ ท้องถิ่นจ่าย ๕,๔๕๐ และส่วนที่เพิ่มขึ้นทุกปี)

รายการ	รวม	เงินเดือน (๑)	รัฐจัดสรร	อบต. จ่าย	เงินเพิ่มขึ้น (คูณ ๔ % ปีฐาน ๑๐)			ค่าใช้จ่ายรวม		
					๒๕๖๗	๒๕๖๘	๒๕๖๙	๒๕๖๗	๒๕๖๘	๒๕๖๙
นาง ก ผู้ดูแลเด็ก (ทักษะ)	๑ เดือน	๑๔,๘๕๐	๙,๔๐๐	๕,๔๕๐	๖๐๐	๖๓๐	๖๕๐	-	-	-
	๑๒ เดือน	-	-	๖๕,๔๐๐	๗,๒๐๐	๗,๔๔๐	๗,๘๐๐	-	-	-
	รวมทั้งปี	๖๕,๔๐๐			๗,๒๐๐	๗,๔๔๐	๗,๘๐๐	๗๒,๖๐๐	๘๐,๐๔๐	๘๗,๘๔๐

๖. กรณีบุคลากรถ่ายโอนได้รับเงินอุดหนุน และ พนักงานครู ได้รับการเงินจัดสรรไม่ นำมาคำนวณเป็นภาระค่าใช้จ่ายด้านบุคลากรขององค์การบริหารส่วนตำบลศรีวิชัย แต่ระบุไว้ในแผนอัตรากำลัง เพื่อให้ทราบจำนวนและยอดคนปัจจุบัน

กระจกด้านที่ ๓ Full Time Equivalent (FTE): เป็นการนำข้อมูลเวลาที่ใช้ในการปฏิบัติงานตามกระบวนการจริง (Work process) ในอดีต เพื่อวิเคราะห์ปริมาณงานต่อบุคคลจริง อย่างไรก็ตามก่อนที่จะคำนวณ FTE ต้องมีการพิจารณาปริมาณงานดังต่อไปนี้

○ **พิจารณางานพนักงานส่วนตำบล ลูกจ้างประจำ และพนักงานจ้าง ในสายงานว่า**

- สอดคล้องกับส่วนราชการ / ส่วนงานนี้หรือไม่
- มีภาระงานที่ต้องอาศัยสายงานดังกล่าวหรือไม่
- การมีสายงานนี้ในส่วนราชการ เอื้อต่อการบริหารทรัพยากรบุคคลหรือไม่

○ **พิจารณาปรับเปลี่ยนสายงานเมื่อพบว่า**

- ลักษณะความเชี่ยวชาญไม่สอดคล้องกับงานหลักขององค์การบริหารส่วนตำบลศรีวิชัย
- ไม่มีภาระงาน/ความรับผิดชอบที่ต้องอาศัยสายงานดังกล่าว / หรือทดแทนด้วยสายงานอื่นที่เหมาะสมกว่าได้
- การมีสายงานนี้ในหน่วยงานมิได้ช่วยเอื้อต่อการบริหารทรัพยากรบุคคล

การคิดปริมาณงานแต่ละส่วนราชการ

การนำปริมาณงานที่เกิดขึ้นแต่ละส่วนราชการ มาเพื่อวิเคราะห์การกำหนดอัตรา และคำนวณระยะเวลาที่เกิดขึ้น โดยองค์การบริหารส่วนตำบลศรีวิชัยได้ใช้วิธีคิดจากสูตรการคำนวณหาเวลาปฏิบัติราชการดังนี้

จำนวนวันปฏิบัติราชการ ๑ ปี x ๖ = เวลาปฏิบัติราชการ

แทนค่า $230 \times 6 = 1,380$ หรือ $82,800$ นาที

หมายเหตุ

๑. ๒๓๐ คือ จำนวนวัน ใน ๑ ปี ใช้เวลาปฏิบัติงาน ๒๓๐ วันโดยประมาณ
๒. ๖ คือ ใน ๑ วัน ใช้เวลาปฏิบัติงานราชการ เป็นเวลา ๖ ชั่วโมง
๓. ๑,๓๘๐ คือ จำนวน วัน คูณด้วย จำนวน ชั่วโมง / ๑ ปี ทำงาน ๑,๓๘๐ ชั่วโมง
๔. ๘๒,๘๐๐ คือ ใน ๑ ชั่วโมง มี ๖๐ นาที ดังนั้น $1,380 \times 60$ จะได้ ๘๒,๘๐๐ นาที

กระจกด้านที่ ๔ Driver: เป็นการนำผลลัพธ์ที่พึงประสงค์ขององค์การบริหารส่วนตำบลศรีวิชัย(ที่ยึดโยงกับตัวชี้วัด (KPIs) และพันธกิจขององค์การบริหารส่วนตำบลศรีวิชัย) มายึดโยงกับจำนวนกรอบกำลังคนที่ต้องใช้ สำหรับการสร้างผลลัพธ์ที่พึงประสงค์ให้ได้ตามเป้าหมาย โดยเน้นที่การปฏิบัติงานการบริหารราชการ สอดคล้องและตอบโจทย์กับการประเมินประสิทธิภาพขององค์การบริหารส่วนตำบลศรีวิชัย (การตรวจประเมิน LPA)

กระจกด้านที่ ๕ ๓๖๐° และ Issues: นำประเด็นการบริหารคน/องค์กรมาพิจารณา อย่างน้อยใน ๓ ประเด็นดังนี้

▪ **ประเด็นเรื่องการจัดโครงสร้างองค์กร** เนื่องจากการจัดโครงสร้างส่วนราชการและการแบ่งงานในแต่ละส่วนราชการนั้น จะมีผลต่อการกำหนดกรอบอัตรากำลังเป็นจำนวนมาก เช่น หากกำหนดโครงสร้างส่วนราชการ หรือกำหนดฝ่าย มากจะทำให้เกิดตำแหน่งงานขึ้นอีกตามมาไม่ว่าจะเป็นระดับหัวหน้าส่วนราชการ งานในส่วนราชการ งานธุรการ งานสารบรรณและงานอื่น ซึ่งองค์การบริหารส่วนตำบลศรีวิชัยพิจารณา ทบทวนว่าการกำหนดโครงสร้างในปัจจุบันของแต่ละส่วนราชการนั้นมีความเหมาะสมแล้ว โดยปัจจุบัน มี ๔ ส่วนราชการ ได้แก่ สำนักปลัด กองคลัง กองช่างและหน่วยตรวจสอบภายใน

องค์การบริหารส่วนตำบลศรีวิชัย ตระหนักเสมอว่า การบรรจุแต่งตั้งคนที่มีความรู้ความสามารถเฉพาะด้านเชี่ยวชาญเฉพาะ หรือความสามารถตามมาตรฐานกำหนดตำแหน่ง ในแต่ละส่วนราชการ ล้วนเป็นเครื่องจักรสำคัญ ที่สามารถผลักดันให้ การทำงานสำเร็จในระดับตัวบุคคล เป็นตัวขับเคลื่อนให้ส่วนราชการ และหน่วยงานบรรลุเป้าหมายได้

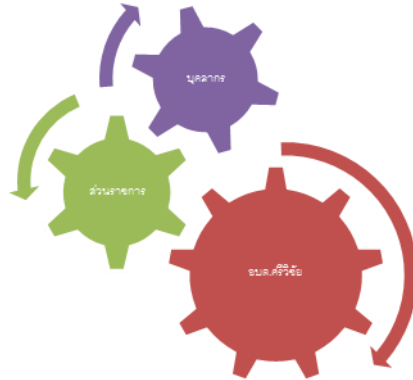

▪ **ประเด็นเรื่องการเกษียณอายุราชการ** เนื่องจากองค์การบริหารส่วนตำบลศรีวิชัย เป็นองค์กรที่มีข้าราชการสูงอายุจำนวนหนึ่ง ดังนั้นจึงต้องมีการพิจารณาถึงการเตรียมการเรื่องกรอบอัตรากำลังที่จะรองรับการเกษียณอายุของข้าราชการ ทั้งนี้ไม่ว่าจะเป็นการถ่ายทดองค์ความรู้ การปรับตำแหน่งอัตรากำลังที่เหมาะสมขึ้นทดแทนตำแหน่งที่จะเกษียณอายุออกไป เพื่อให้สามารถมีบุคลากรปฏิบัติงานต่อเนื่อง และสามารถคาดการณ์ วางแผนกำหนดเพื่อรองรับสถานการณ์ในอนาคตข้างหน้าเกี่ยวกับกำลังคนได้

▪ **มุมมองของผู้มีส่วนเกี่ยวข้องเข้ามาประกอบการพิจารณา** โดยเป็นข้อมูลที่ได้มาจากแบบสอบถามหรือการสัมภาษณ์ ผู้บริหาร หรือ หัวหน้าส่วนราชการ ซึ่งประกอบด้วย นายกอง้องการบริหารส่วนตำบลศรีวิชัย รองนายกอง้องการบริหารส่วนตำบลศรีวิชัย ปลัดองค์การบริหารส่วนตำบลศรีวิชัยและหัวหน้าส่วนราชการ ทั้ง ๓ ส่วนราชการ การสอบถาม หรือการสัมภาษณ์ ผู้บริหารหรือหัวหน้าส่วนราชการขององค์การบริหารส่วนตำบลศรีวิชัย เป็นการวางแผนและเตรียมการในมุมมองของผู้บริหารและผู้ปฏิบัติงาน เพื่อปรับปรุงและกำหนดทิศทางให้สอดคล้องในทิศทางเดียวกัน ระหว่างผู้บริหารและผู้ปฏิบัติงาน

กระจัดด้านที่ ๒ Benchmarking: เปรียบเทียบสัดส่วนอัตรากำลังกับองค์การบริหารส่วนตำบลขนาดเดียวกัน พื้นที่ใกล้เคียงกัน ซึ่งได้แก่ องค์การบริหารส่วนตำบลสี่เส็ด องค์การบริหารส่วนตำบลบางเดือน องค์การบริหารส่วนตำบลมะเตือ องค์การบริหารส่วนตำบลเขาหัวควาย องค์การบริหารส่วนตำบลหัวเตยและ องค์การบริหารส่วนตำบลท่าสะท้อน ซึ่งองค์การบริหารส่วนตำบลเป็นหน่วยงานที่อยู่ในเขตพื้นที่ติดต่อกัน จำนวนหมู่บ้านประชาชน ภูมิประเทศ บริบท ในลักษณะเดียวกัน

แผนภูมิเปรียบเทียบอัตราค่าจ้างกับองค์กรปกครองส่วนท้องถิ่นใกล้เคียง

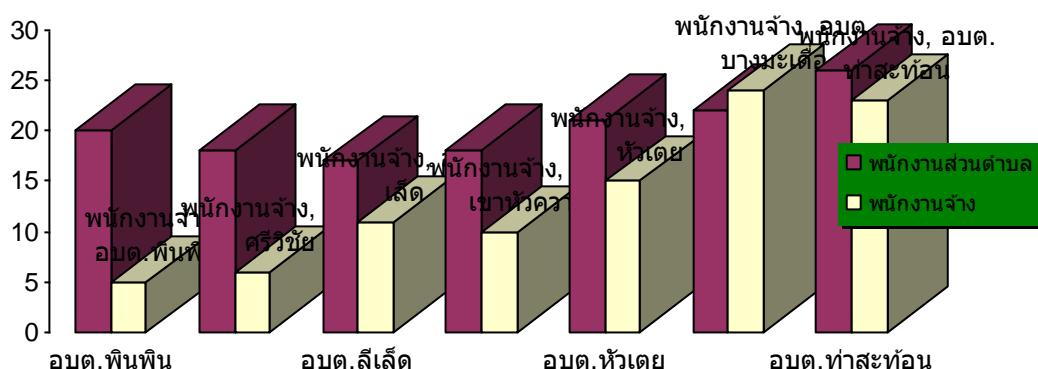

อปท.	งบประมาณรายจ่ายประจำปี	พนักงานส่วนตำบล	พนักงานจ้าง
อบต.พุนพิน	๒๓,๓๑๗,๖๐๐	๒๐	๕
อบต.ศรีวิชัย	๒๕,๐๐๐,๐๐๐	๑๘	๖
อบต.ลีเล็ด	๒๙,๗๔๒,๕๐๐	๑๗	๘
อบต.เขาหัวควาย	๓๒,๐๐๐,๐๐๐	๑๘	๑๐
อบต.หัวเตย	๓๓,๐๐๐,๐๐๐	๒๑	๑๕
อบต.บางมะเดื่อ	๓๖,๐๐๐,๐๐๐	๒๒	๒๔
อบต.ท่าสะท้อน	๒๙,๑๕๐,๐๐๐	๒๖	๒๓

จากแผนภูมิการเปรียบเทียบอัตราค่าจ้างขององค์การบริหารส่วนตำบลศรีวิชัย องค์การบริหารส่วนตำบลลีเล็ด องค์การบริหารส่วนตำบลพุนพิน องค์การบริหารส่วนตำบลเขาหัวควาย องค์การบริหารส่วนตำบลหัวเตย องค์การบริหารส่วนตำบลมะเดื่อ และองค์การบริหารส่วนตำบลท่าสะท้อน ซึ่งเป็นองค์การบริหารส่วนตำบลที่มีประชากร ขนาดใกล้เคียงกัน บริบท ลักษณะภูมิประเทศใกล้เคียงกัน และเขตพื้นที่ติดต่อกัน จะพบว่า การกำหนดอัตราค่าจ้างขององค์การบริหารส่วนตำบลทั้งเจ็ดแห่ง มีอัตราค่าจ้างไม่แตกต่างกันเท่าไรนัก ดังนั้นในเรื่องของการกำหนดตำแหน่งเมื่อเปรียบเทียบกับทั้งสอง หน่วยงานแล้ว การจัดทำแผนอัตราค่าจ้าง ๓ ปี ประจำปีงบประมาณ ๒๕๖๗ – ๒๕๖๙ ขององค์การบริหารส่วนตำบลศรีวิชัย ปริมาณคนที่มีอยู่ใกล้เคียง ปัจจุบันสามารถที่จะปฏิบัติงานได้อย่างมีประสิทธิภาพได้ ส่วนตำแหน่งยังว่างไม่มีคนครอง องค์การบริหารส่วนตำบลศรีวิชัย ได้ขอใช้บัญชีจากการสอบของกรมส่งเสริมการปกครองท้องถิ่น และคาดการณ์ว่า ในปีงบประมาณ ๒๕๖๗ – ๒๕๖๙ ตามกรอบอัตราค่าจ้าง ๓ ปี จะได้พนักงานส่วนตำบลจากการสอบ และทำให้พนักงานส่วนตำบล เพิ่มขึ้น สามารถปฏิบัติงานได้อย่างมีประสิทธิภาพมากยิ่งขึ้น

๓.๓ ความสำคัญของการกำหนดกรอบอัตรากำลังคน

การวางแผนกำลังคนและการกำหนดกรอบอัตรากำลังคนมีความสำคัญ เป็นประโยชน์ต่อองค์การบริหารส่วนตำบลและส่งผลกระทบต่อความสำเร็จหรือความล้มเหลวของ องค์การบริหารส่วนตำบล การกำหนดอัตรากำลังคนอย่างเป็นระบบและต่อเนื่องจะช่วยให้องค์การบริหารส่วนตำบลศรีวิชัยสามารถปรับตัวให้เข้ากับสภาพแวดล้อมที่มีการเปลี่ยนแปลงอย่างรวดเร็วได้อย่างทันท่วงทีทำให้การจัดการ การใช้และการพัฒนาทรัพยากรบุคคลเป็นไปอย่างมีประสิทธิภาพ ดังนั้นการกำหนดกรอบอัตรากำลังคนจึงมีความสำคัญและเป็นประโยชน์โดยสรุปได้ ดังนี้

๓.๓.๑ ทำให้องค์การบริหารส่วนตำบลศรีวิชัยสามารถพยากรณ์สิ่งที่อาจจะเกิดขึ้นในอนาคต จากการเปลี่ยนแปลงทางด้านเศรษฐกิจ การเมือง กฎหมาย และเทคโนโลยีทำให้องค์การบริหารส่วนตำบลศรีวิชัยสามารถวางแผนกำลังคนและเตรียมการรองรับกับเหตุการณ์ดังกล่าวไว้ล่วงหน้า (Early Warning) ซึ่งจะช่วยให้ปัญหาที่องค์การบริหารส่วนตำบลศรีวิชัยจะเผชิญในอนาคตเกี่ยวกับทรัพยากรบุคคลลดความรุนแรงได้

๓.๓.๒ ทำให้ทราบข้อมูลพื้นฐานทั้งด้านอุปสงค์และอุปทานของทรัพยากรบุคคลที่มีอยู่ในปัจจุบันและในอนาคต องค์การบริหารส่วนตำบลศรีวิชัย จึงสามารถวางแผนล่วงหน้าเกี่ยวกับการใช้ทรัพยากรบุคคลให้สอดคล้องกับสภาวะแวดล้อมต่าง ๆ ที่มีการเปลี่ยนแปลงไป

๓.๓.๓ การกำหนดกรอบอัตรากำลังคนจะเป็นกิจกรรมเชื่อมโยงระหว่างการจัดการทรัพยากรบุคคลและการวางแผนเชิงกลยุทธ์ขององค์การบริหารส่วนตำบลศรีวิชัยให้สอดคล้องกันทำให้การดำเนินการขององค์การบริหารส่วนตำบลศรีวิชัยเป็นไปอย่างมีประสิทธิภาพนำไปสู่เป้าหมายที่ต้องการ

๓.๓.๔ ช่วยลดปัญหาต่าง ๆ เกี่ยวกับการบริหารกำลังคน เช่น ปัญหาโครงสร้างอายุกำลังคน ปัญหาคนไม่พอกับงานตามภารกิจใหม่ เป็นต้น ซึ่งปัญหาบางอย่างแม้ว่าจะไม่อาจแก้ไขให้หมดสิ้นไปได้ด้วยการวางแผนกำลังคนแต่การที่หน่วยงานได้มีการวางแผนกำลังคนไว้ล่วงหน้าก็จะช่วยลดความรุนแรงของปัญหานั้นลงได้

๓.๓.๕ ช่วยให้องค์การบริหารส่วนตำบลศรีวิชัยสามารถที่จะจัดจำนวน ประเภท และระดับทักษะของกำลังคนให้เหมาะสมกับงานในระยะเวลาที่เหมาะสม ทำให้กำลังคนสามารถปฏิบัติงานได้อย่างมีประสิทธิภาพ ส่งผลให้ทั้งกำลังคนและองค์การบริหารส่วนตำบลศรีวิชัยบรรลุวัตถุประสงค์ที่กำหนดไว้ อันจะส่งผลให้เกิดประโยชน์สูงสุดขององค์การบริหารส่วนตำบลศรีวิชัยโดยรวม

๓.๓.๖ การกำหนดกรอบอัตรากำลังคนจะทำให้การลงทุนในทรัพยากรบุคคลขององค์การบริหารส่วนตำบลศรีวิชัยเกิดประโยชน์สูงสุดและไม่เกิดความสูญเปล่าอันเนื่องมาจากการลงทุนผลิตและพัฒนาทรัพยากรบุคคลของหน่วยงานไม่ตรงกับความต้องการ

๓.๓.๗ ช่วยทำให้เกิดการจ้างงานที่เท่าเทียมกันอย่างมีประสิทธิภาพ (Equal Employment Opportunity : EEO) เนื่องจากการกำหนดกรอบอัตรากำลังจะนำไปสู่การวางแผนกำลังคนที่มีประสิทธิภาพ อันจะส่งผลให้การจัดการทรัพยากรบุคคลบรรลุผลสำเร็จ โดยเริ่มตั้งแต่กิจกรรมการสรรหา การคัดเลือก การบรรจุแต่งตั้ง การพัฒนาและฝึกอบรม การประเมินผลการปฏิบัติงาน การวางแผนความก้าวหน้าในสายอาชีพ การวางแผนสืบทอดตำแหน่ง การจ่ายค่าตอบแทน เป็นต้น

๓.๔ กระบวนการจัดทำแผนอัตรากำลัง ๓ ปี ประจำปีงบประมาณ ๒๕๖๗ - ๒๕๖๙

๓.๔.๑ แต่งตั้งคณะกรรมการจัดทำแผนอัตรากำลัง ๓ ปี

๓.๔.๒ ประชุมคณะกรรมการจัดทำแผนอัตรากำลัง ๓ ปี

๓.๔.๒.๑ ทบทวนวิสัยทัศน์ พันธกิจและยุทธศาสตร์ขององค์การบริหารส่วน
ตำบลศรีวิชัย

๓.๔.๒.๒ ทบทวนข้อมูลพื้นฐานขององค์การบริหารส่วนตำบลศรีวิชัยเช่น
กฎระเบียบ การแบ่งส่วนราชการภายใน และกรอบอัตรากำลังในแต่ละหน่วยงาน ภารกิจงาน ฯลฯ เป็นต้น

๓.๔.๒.๓ วิเคราะห์อัตรากำลังในปัจจุบัน (Supply Analysis)

๓.๔.๓ เพื่อจัดทำร่างแผนอัตรากำลัง ๓ ปีขององค์การบริหารส่วนตำบลศรีวิชัยและส่ง
คณะกรรมการเพื่อปรับแต่งร่างแผนอัตรากำลัง

๓.๔.๔ องค์การบริหารส่วนตำบลศรีวิชัยขอความเห็นชอบร่างแผนอัตรากำลัง ๓ ปี ต่อ
คณะกรรมการพนักงานส่วนตำบลจังหวัดสุราษฎร์ธานี

๓.๔.๕ องค์การบริหารส่วนตำบลศรีวิชัยประกาศใช้แผนอัตรากำลัง ๓ ปี ประจำ
งบประมาณ ๒๕๖๔ - ๒๕๖๖

๓.๔.๖ องค์การบริหารส่วนตำบลศรีวิชัยจัดส่งแผนอัตรากำลังที่ประกาศใช้แล้ว ให้
อำเภอ และจังหวัด และส่วนราชการในสังกัด

ตารางกระบวนการ ขั้นตอนการทำแผนอัตรากำลัง ๓ ปี องค์การบริหารส่วนตำบลศรีวิชัย

วัน เดือน ปี	รายการที่ดำเนินการ	หมายเหตุ
มิถุนายน - กรกฎาคม ๒๕๖๖	จัดทำหนังสือขอความอนุเคราะห์ข้อมูล อัตรากำลัง อปท. ช้างเคียง	อบต.พุนพิน อบต.ลิเล็ด อบต.เข้าหัวควาย อบต.หัวเตย อบต.บางมะเตือ อบต.ท่าสะท้อน
มิถุนายน - กรกฎาคม ๒๕๖๖	แต่งตั้งคณะกรรมการจัดทำแผนอัตรากำลัง ประชุมคณะกรรมการ	ทบทวนวิสัยทัศน์ พันธกิจ ยุทธศาสตร์ ภาร งาน อัตรากำลังที่มีอยู่ และพิจารณาปริมาณ งานที่เกิดขึ้น เหตุผลความสำคัญของการ กำหนดตำแหน่งเพิ่ม
สิงหาคม ๒๕๖๖	ส่งร่างแผนอัตรากำลัง ขอความเห็นชอบ ก.อบต.จังหวัดและ ก.อบต.ประชุมพิจารณา	เสนอ ก.อบต.จังหวัดสุราษฎร์ธานี
กันยายน ๒๕๖๖	ก.อบต.จังหวัด แจ่มมติให้ อปท.ทราบ	ประกาศใช้แผนอัตรากำลัง มีผล ๑ ต.ค.๖๖
๑ ตุลาคม ๒๕๖๖	แผนอัตรากำลัง ๓ ปี มีผลบังคับใช้	อบต.ศรีวิชัยใช้แผนอัตรากำลัง ๓ ปี ประจำปี ๒๕๖๗ - ๒๕๖๙

๔. สภาพปัญหาของพื้นที่และความต้องการของประชาชนในเขตพื้นที่

เพื่อให้การวางแผนอัตรากำลัง ๓ ปี (ปีงบประมาณ พ.ศ. ๒๕๖๗ - ๒๕๖๙) ขององค์การบริหาร
ส่วนตำบลศรีวิชัย มีความครบถ้วนสมบูรณ์ องค์การบริหารส่วนตำบลศรีวิชัยสามารถดำเนินการตามอำนาจหน้าที่
ได้อย่างมีประสิทธิภาพ สะดวกในการดำเนินการแก้ไขให้ตรงกับความต้องการประชาชนอย่างแท้จริง องค์การบริหาร
ส่วนตำบลศรีวิชัย จึงได้นำข้อมูลสภาพทั่วไปและข้อมูลพื้นฐาน ยุทธศาสตร์การพัฒนาขององค์กรปกครองส่วน
ท้องถิ่น การประเมินสถานการณ์สภาพแวดล้อมภายนอกที่เกี่ยวข้อง และการวิเคราะห์กรอบการจัดทำยุทธศาสตร์
ขององค์กรปกครองส่วนท้องถิ่น โดยใช้การวิเคราะห์ SWOT Analysis จากแผนพัฒนาท้องถิ่น (พ.ศ. ๒๕๖๖ -
๒๕๗๐) ขององค์การบริหารส่วนตำบลศรีวิชัย ซึ่งประกาศใช้ ณ วันที่ ๒๓ กันยายน พ.ศ. ๒๕๖๔ มาวิเคราะห์

สภาพปัญหาความต้องการและความจำเป็นพื้นฐานของประชาชนในเขตพื้นที่ขององค์การบริหารส่วนตำบลศรีวิชัย ตามประเด็นยุทธศาสตร์การพัฒนาท้องถิ่นขององค์การบริหารส่วนตำบลศรีวิชัย โดยมีรายละเอียดดังต่อไปนี้

ประวัติความเป็นมา

ตำบลศรีวิชัย เป็นชุมชนโบราณที่ตั้งอยู่โดยรอบเขาศรีวิชัย กรมศิลปากรสันนิษฐานว่าน่าจะเริ่มประมาณ ๑,๕๐๐ - ๒,๐๐๐ ปี พื้นที่โดยรอบเขาศรีวิชัยน่าจะเป็นทะเล เป็นท่าเรือโบราณ ประชาชนส่วนใหญ่อาศัยอยู่ริมแม่น้ำ เป็นเมืองใหญ่ผู้ปกครองมีฐานะเป็นชนชั้นกษัตริย์ จากการค้นพบเทวรูปพระนารายณ์บนยอดเขาศรีวิชัย เมื่อปี พ.ศ.๒๔๗๐ ซึ่งสมเด็จพระยาดำรงราชานุภาพ (บิดาแห่งประวัติศาสตร์ไทย) ได้รับสั่งให้ มล.จันทรจิรายุ รัชนี้ หัวหน้ากองโบราณคดีขณะนั้นนำไปเก็บไว้ ณ พิพิธภัณฑ์สถานแห่งชาติจนถึงปัจจุบัน เป็นจุดเริ่มต้นให้กรมศิลปากรประกาศขึ้นทะเบียนเขาศรีวิชัยและบริเวณโดยรอบเป็นสมบัติของชาติ ตามประกาศในราชกิจจานุเบกษาเล่มที่ ๕๓ ตอนที่ ๓๔ ลงวันที่ ๒๗ กันยายน ๒๔๗๙ จากหลักฐานการขุดพบเทวรูปพระนารายณ์ ลูกปัดอินเดียและสถาปัตยกรรมศิลา เช่น ธรณีประตู ฐานเสาหิน บนยอดเขาศรีวิชัย สันนิษฐานว่าประมาณพุทธศตวรรษที่ ๑๔ - ๑๕ ชาวอินเดียได้มาติดต่อค้าขายและเผยแพร่ศาสนาฮินดูลัทธิไวษณิกาย จากการขุดพบกรุพระพิมพ์เม็ดกระดุม พระพุทธรูปหินทราย บริเวณถ้ำวัดเขาศรีวิชัยปัจจุบันสันนิษฐานว่าประมาณพุทธศตวรรษที่ ๑๔ - ๑๕ ศาสนาฮินดูเริ่มเสื่อมลงมีการเผยแพร่ศาสนาพุทธเข้ามาสู่บริเวณนี้

จากการเล่าของผู้สูงอายุในพื้นที่ และข้อเขียนของพระเทพสิทธินายก อดีตคณะจังหวัดสุราษฎร์ธานีทราบว่าในอดีตก่อนที่กรมพระดำรงราชานุภาพจะรับสั่งให้นำเทวรูปพระนารายณ์ไปเก็บไว้ยังพิพิธภัณฑ์สถานแห่งชาติ ประชาชนรอบอาณาบริเวณวัดเขาศรีวิชัย และในเขตอำเภอพุนพิน อำเภอใกล้เคียงจะจัดพิธีกรรมเช่น สรงพระนารายณ์และพิธีอาบน้ำพระนารายณ์ โดยใช้น้ำมะพร้าวอ่อนในช่วงเทศกาลสงกรานต์ของทุกปี ประเพณีดังกล่าวได้หยุดชะงักไประยะหนึ่ง ต่อมาโรงเรียนวัดเขาศรีวิชัยได้เล็งเห็นถึงความสำคัญของประเพณีดังกล่าว จึงจัดให้มีการฟื้นฟูประเพณีดังกล่าวขึ้นมาอีกครั้งหนึ่งตั้งแต่ปี พ.ศ.๒๕๔๕ เป็นต้นมา

เมื่อ พ.ศ.๒๕๑๙ ได้แบ่งท้องที่ตำบลลิเล็ดและตำบลพุนพิน มารวมกันเป็นตำบลศรีวิชัย และต่อมาได้ยกฐานะเป็นองค์การบริหารส่วนตำบลศรีวิชัย ตามประกาศกระทรวงมหาดไทย เรื่อง จัดตั้งองค์การบริหารส่วนตำบล ลงวันที่ ๑๙ ธันวาคม ๒๕๓๙

๑.๑ ที่ตั้ง องค์การบริหารส่วนตำบลศรีวิชัย มีเนื้อที่ทั้งหมดประมาณ ๒๑.๔๐ ตารางกิโลเมตร หรือประมาณ ๑๓,๓๗๔ ไร่ ตั้งอยู่ทางตอนใต้ของอำเภอพุนพิน จังหวัดสุราษฎร์ธานี โดยมีระยะทางห่างจากที่ว่าการอำเภอพุนพิน ประมาณ ๙ กิโลเมตร มีอาณาเขตติดต่อ ดังนี้

ทิศเหนือ	ติดต่อกับ	ตำบลลิเล็ด, ตำบลท่าเคย
ทิศใต้	ติดต่อกับ	ตำบลท่าข้าม
ทิศตะวันออก	ติดต่อกับ	ตำบลบางโพธิ์ อำเภอเมืองสุราษฎร์ธานี
ทิศตะวันตก	ติดต่อกับ	ตำบลพุนพิน, ตำบลหัวเตย, ตำบลมะลวน

๑.๒ ลักษณะภูมิประเทศ พื้นที่โดยทั่วไปขององค์การบริหารส่วนตำบลศรีวิชัย มีลักษณะเป็นที่ราบลุ่ม มีแม่น้ำไหลผ่าน คือ คลองพุนพินซึ่งเป็นสาขาของแม่น้ำตาปี และมีพื้นที่บางส่วนเป็นที่ราบเชิงเขา

๑.๓ ลักษณะภูมิอากาศ ได้รับอิทธิพลจากมรสุมตะวันตกเฉียงใต้ ซึ่งทำให้มีช่วงฤดูฝนยาวนานและมรสุมตะวันออกเฉียงเหนือพัดผ่านทำให้ฤดูร้อนและฝนระยะเวลาใกล้เคียงกัน ทำให้ฤดูฝนมีน้ำมากเกินไปและฤดูร้อนเกิดการขาดแคลนน้ำดื่มมาใช้ในช่วงฤดูแล้ง

๑.๔ ลักษณะของดิน เป็นดินเหนียวเหมาะสำหรับการทำการเกษตร เช่น ปาล์มน้ำมัน ยางพารา มะพร้าว แตงโม ฝรั่ง และพืชผักต่างๆ

๑.๕ ลักษณะของแหล่งน้ำ มีแหล่งน้ำธรรมชาติไหลผ่าน คือ คลองพุนพินซึ่งเป็นสาขาของแม่น้ำตาปี

๑.๖ ลักษณะของป่าไม้ มีภูเขาเป็นเนินเขาขนาดย่อม คือ เขาศรีวิชัย และเขาพระอานนท์ ตั้งอยู่หมู่ที่ ๑ ตำบลศรีวิชัย อำเภอพุนพิน จังหวัดสุราษฎร์ธานี

๑.๗ เขตการปกครอง การแบ่งเขตการปกครองของตำบลศรีวิชัย แบ่งออกเป็น ๓ หมู่บ้าน ดังนี้

หมู่ที่	ชื่อหมู่บ้าน	ชื่อผู้ปกครองหมู่บ้าน	ตำแหน่ง
๑	บ้านหัวเขา	นายไกรสิทธิ์ ประกอบพร	ผู้ใหญ่บ้าน หมู่ที่ ๑
๒	บ้านดอนทราย	นายสุรพล ถึงเจริญ	กำนันตำบลศรีวิชัย
๓	บ้านทุ่งอ่าว	นายบุญมาก โมอ่อน	ผู้ใหญ่บ้าน หมู่ที่ ๓

๑.๘ ข้อมูลเกี่ยวกับจำนวนประชากร มีประชากรในปี พ.ศ. ๒๕๖๔ ทั้งสิ้นจำนวน ๒,๒๐๗ คน แยกเป็นชาย ๑,๑๒๕ คน หญิง ๑,๐๘๒ คน มีความหนาแน่นเฉลี่ย ๑๐๓.๕ คน/ตารางกิโลเมตร โดยมีรายละเอียดดังนี้

หมู่ที่	หมู่บ้าน	จำนวนประชากร						จำนวนครัวเรือน	
		ชาย		หญิง		รวม		ปี ๒๕๖๓	ปี ๒๕๖๔
		ปี ๒๕๖๓	ปี ๒๕๖๔	ปี ๒๕๖๓	ปี ๒๕๖๔	ปี ๒๕๖๓	ปี ๒๕๖๔		
๑	บ้านหัวเขา	๓๗๐	๓๗๐	๓๖๑	๓๕๑	๗๓๑	๗๒๑	๒๕๔	๒๖๐
๒	บ้านดอนทราย	๓๐๗	๓๒๒	๓๐๕	๓๐๘	๖๑๓	๖๓๐	๒๗๗	๒๗๑
๓	บ้านทุ่งอ่าว	๔๓๔	๔๓๓	๔๒๙	๔๓๓	๘๖๓	๘๖๖	๒๖๖	๒๖๙
รวม		๑,๑๑๒	๑,๑๒๕	๑,๐๙๕	๑,๐๙๒	๒,๒๐๗	๒,๒๑๗	๗๙๗	๘๒๐

(ที่มา : สำนักทะเบียนอำเภอพุนพิน จังหวัดสุราษฎร์ธานี ข้อมูล ณ เดือนสิงหาคม ๒๕๖๔)

จากการสำรวจและวิเคราะห์สภาพปัญหาภายในเขตพื้นที่องค์การบริหารส่วนตำบลศรีวิชัยพบปัญหาและความต้องการของประชาชนตามแผนพัฒนาท้องถิ่น ๕ ปี ประจำปี๒๕๖๗-๒๕๖๙ แบ่งออกเป็นด้านต่าง ๆ เพื่อสะดวกในการดำเนินการแก้ไขให้ตรงกับความต้องการประชาชนอย่างแท้จริง เช่น

๔.๑ ด้านโครงสร้างพื้นฐาน

- การก่อสร้างเส้นทางคมนาคมให้ได้มาตรฐานทั่วถึงเพียงพอและมีความเชื่อมโยงโครงข่ายถนนในพื้นที่และถนนสายหลัก
- การขาดแคลนน้ำใช้เพื่อการอุปโภค - บริโภค
- การขยายเขตและการติดตั้งระบบไฟฟ้ายังไม่ทั่วถึง
- ไฟฟ้าสาธารณะยังไม่เพียงพอโดยเฉพาะในบริเวณพื้นที่จุดเสี่ยง
- สภาพพื้นที่เป็นพื้นที่ลุ่มทำให้มีปัญหาน้ำท่วมขังในช่วงน้ำทะเลหนุนและในช่วงฤดูฝน

๔.๒ ด้านเศรษฐกิจ

- ส่งเสริมสนับสนุนระบบการผลิตและแบบกลุ่มจะช่วยเพิ่มอำนาจการต่อรองทางการตลาดทำให้สามารถกำหนดราคาสินค้าได้ไม่ถูกเอาเปรียบจากกลุ่มนายทุนหรือพ่อค้าคนกลาง
- ส่งเสริมการประกอบอาชีพของประชาชน
- การขาดเงินทุน และอุปสรรคในการประกอบอาชีพ
- ประชาชนขาดความรู้เพื่อไปพัฒนาอาชีพเพิ่มเติม
- ประชาชนว่างงาน และมีรายได้ไม่เพียงพอต่อการใช้จ่าย

๔.๓ ด้านสังคม

- การส่งเสริมความรู้ความเข้าใจและจิตสำนึกที่ดีทางการเมืองการปกครองในระบอบประชาธิปไตย

- มีการป้องกันและแก้ไขปัญหายาเสพติด
- การเสริมสร้างคุณธรรมและจริยธรรม
- มีการป้องกันและควบคุมการแพร่ระบาดของโรคระบาดและโรคติดต่อ
- จัดให้มีกิจกรรมเพื่อสุขภาพและสถานที่ออกกำลังกาย เช่น การแข่งขัน ก่อสร้างลานกีฬา สวนสาธารณะ
- การส่งเสริมการพัฒนาครอบครัวสตรี เด็ก เยาวชน ผู้สูงอายุ ผู้พิการ
- การติดตั้งสัญญาณไฟเตือนและเครื่องหมายจราจรยังไม่ทั่วถึง
- การติดตั้งป้ายบอกทาง ป้ายชื่อชุมชน ป้ายชื่อซอย

๔.๔ ด้านการเมือง การบริหาร

- ประชาชนขาดความสนใจ ในเรื่องการมีส่วนร่วมในการบริหารงานขององค์กรปกครองส่วนท้องถิ่น
- การรับทราบข้อมูลข่าวสารของทางราชการ
- การปรับปรุงและพัฒนารายได้ขององค์การบริหารส่วนตำบล

๔.๕ ด้านการท่องเที่ยวทรัพยากรธรรมชาติและสิ่งแวดล้อม

- การพัฒนาการท่องเที่ยวในท้องถิ่น
- การส่งเสริมและพัฒนาพื้นที่เกษตรกรให้เป็นแหล่งท่องเที่ยวเชิงเกษตร
- การสร้างระบบบริหารจัดการการกำจัดขยะมูลฝอย น้ำเสียและสิ่งปฏิกูลอย่างถูกวิธี โดยไม่ก่อให้เกิดมลพิษต่อสิ่งแวดล้อม

๔.๗ ด้านสาธารณสุข

- ด้านสุขภาพอนามัย
- การแพร่ระบาดของโรคติดต่อ

๔.๘ ด้านการศึกษา ศาสนาและวัฒนธรรม

- การส่งเสริมด้านการศึกษา
- การจัดหาแหล่งเรียนรู้ในชุมชน
- การให้ความช่วยเหลือเด็กที่ด้อยโอกาสทางการศึกษา
- การส่งเสริมวัฒนธรรมท้องถิ่น
- การส่งเสริมให้เด็กรู้จักใช้เวลาว่างให้เกิดประโยชน์
- รักษาขนบธรรมเนียมและภูมิปัญญาชาวบ้าน
- จัดให้สื่อและอุปกรณ์การเรียนที่มีคุณภาพและทันสมัย
- การจัดอาคารสถานที่และสภาพแวดล้อมให้เหมาะสมเอื้อต่อการเรียนรู้
- การส่งเสริมพัฒนาศาสนา ศิลปะ วัฒนธรรม จารีต ประเพณี และภูมิปัญญาท้องถิ่น

การวิเคราะห์อัตรากำลังคนขององค์การบริหารส่วนตำบลศรีวิชัย

องค์การบริหารส่วนตำบลศรีวิชัย ยึดหลักวิธีวิเคราะห์ความต้องการอัตรากำลังคน จากคู่มือวิเคราะห์อัตรากำลังของส่วนราชการของสำนักงานพัฒนาระบบจำแนกตำแหน่งและค่าตอบแทน สำนักงาน ก.พ. นำมาประยุกต์ใช้กับการวิเคราะห์ตำแหน่งของบุคลากรในสังกัดองค์การบริหารส่วนตำบลศรีวิชัย ใช้หลักบันได ๘ ขั้น

การวิเคราะห์อัตรากำลังคนในองค์การบริหารส่วนตำบลศรีวิชัย

แบบบันได ๘ ขั้น



บันไดขั้นที่ ๑ การวางแผนงาน

องค์การบริหารส่วนตำบลศรีวิชัย แต่งตั้งคณะกรรมการจัดทำแผนอัตรากำลัง ๓ ปี เพื่อพิจารณากรอบอัตรากำลัง ของบุคลากรในสังกัด ประกอบด้วย

องค์การบริหารส่วนตำบลศรีวิชัยได้แต่งตั้งคณะกรรมการจัดทำแผนอัตรากำลัง ๓ ปี ประจำปีงบประมาณ ๒๕๖๗ – ๒๕๖๙ ซึ่งประกอบด้วย

- | | |
|-----------------------------|----------------------|
| ๑ นายกองดีการบริหารส่วนตำบล | ประธานคณะกรรมการ |
| ๒ ปลัดองค์การบริหารส่วนตำบล | คณะกรรมการ |
| ๓ ผู้อำนวยการกองคลัง | คณะกรรมการ |
| ๔ ผู้อำนวยการกองช่าง | คณะกรรมการ |
| ๕ หัวหน้าสำนักปลัด | คณะกรรมการ/เลขานุการ |
| ๖ นักทรัพยากรบุคคล | ผู้ช่วยเลขานุการ |

คณะกรรมการที่ได้รับการแต่งตั้งมีหน้าที่ ดังต่อไปนี้

๑. วิเคราะห์ภารกิจ อำนาจหน้าที่ความรับผิดชอบขององค์การบริหารส่วนตำบลศรีวิชัย ตามกฎหมายจัดตั้งองค์กรปกครองส่วนท้องถิ่น และตามพระราชบัญญัติกำหนดแผนและขั้นตอนการกระจายอำนาจให้แก่องค์กรปกครองส่วนท้องถิ่น พ.ศ.๒๕๔๒ ตลอดจนกฎหมายอื่นให้สอดคล้องกับแผนพัฒนา เศรษฐกิจและสังคมแห่งชาติ แผนพัฒนาจังหวัด แผนพัฒนาอำเภอ แผนพัฒนาตำบล นโยบายผู้บริหารและ สภาพปัญหาขององค์การบริหารส่วนตำบลศรีวิชัย

๒. กำหนดโครงสร้างการแบ่งส่วนราชการภายในและการจัดระบบงาน เพื่อรองรับภารกิจ ตามอำนาจหน้าที่ความรับผิดชอบ ให้สามารถแก้ปัญหาขององค์การบริหารส่วนตำบล ได้อย่างมีประสิทธิภาพและตอบสนอง ความต้องการของประชาชน

๓. กำหนดตำแหน่งในสายงานต่างๆ จำนวนตำแหน่ง และระดับตำแหน่ง ให้เหมาะสม กับภาระหน้าที่ความรับผิดชอบ ปริมาณงาน และคุณภาพของงาน รวมทั้งสร้างความก้าวหน้าในสายอาชีพของกลุ่มงานต่างๆ

๔. กำหนดความต้องการพนักงานจ้างในองค์การบริหารส่วนตำบลศรีวิชัย โดยให้หัวหน้าส่วนราชการเข้ามามีส่วนร่วม เพื่อกำหนดความจำเป็นและความต้องการในการใช้พนักงานจ้างให้ตรงกับภารกิจและอำนาจหน้าที่ที่ต้องปฏิบัติอย่างแท้จริง และต้องคำนึงถึงโครงสร้างส่วนราชการ และพนักงานส่วนตำบล ลูกจ้างประจำในองค์การบริหารส่วนตำบล ประกอบการกำหนดประเภทตำแหน่งพนักงานจ้าง

๕. กำหนดประเภทตำแหน่งพนักงานจ้าง จำนวนตำแหน่งให้เหมาะสมกับภารกิจ อำนาจ หน้าที่ ความรับผิดชอบ ปริมาณงานและคุณภาพของงานให้เหมาะสมกับโครงสร้างส่วนราชการขององค์การบริหารส่วนตำบลศรีวิชัย

๖. จัดทำกรอบอัตรากำลัง ๓ ปี โดยภาระค่าใช้จ่ายด้านการบริหารงานบุคคลต้องไม่เกิน ร้อยละสี่สิบของงบประมาณรายจ่าย

๗. ให้พนักงานส่วนตำบล ลูกจ้างประจำและพนักงานจ้างทุกคน ได้รับการพัฒนาความรู้ ความสามารถอย่างน้อยปีละ ๑ ครั้ง

บันไดขั้นที่ ๒ การพิจารณาโยบายการบริหารกำลังคนภาครัฐ

ในการจัดทำแผนอัตรากำลัง ๓ ปี ขององค์การบริหารส่วนตำบลศรีวิชัย จัดทำตามประกาศคณะกรรมการพนักงานส่วนตำบลจังหวัดสุราษฎร์ธานี เรื่อง หลักเกณฑ์และเงื่อนไขการบริหารงานบุคคลขององค์การบริหารส่วนตำบล ลงวันที่ ๒๗ พฤศจิกายน ๒๕๔๕ และที่แก้ไขเพิ่มเติมถึงฉบับปัจจุบัน และการจัดทำแผนอัตรากำลัง ๓ ปี ประจำปีงบประมาณ ๒๕๖๗ – ๒๕๖๙ ใช้หลักการดำเนินการควบคู่กับหนังสือสำนักงาน ก.จ. ก.ท. และ ก.อบต. ที่ มท ๐๘๐๙.๒/ว ๓๖ ลงวันที่ ๑๐ มีนาคม ๒๕๖๖ เรื่อง การจัดทำแผนอัตรากำลัง ๓ ปี ประจำปีงบประมาณ พ.ศ. ๒๕๖๗ – ๒๕๖๙ เพื่อให้องค์การบริหารส่วนตำบลศรีวิชัย มีหลักในการจัดทำแผนอัตรากำลัง ๓ ปี และบังคับใช้อย่างมีประสิทธิภาพ ประกอบนโยบายการพัฒนาของผู้บริหาร มุ่งเน้นให้มีการพัฒนาคุณภาพชีวิตของประชาชนให้มีสุขภาพอนามัยที่สมบูรณ์แข็งแรงอยู่ในสิ่งแวดล้อมที่ดี มีระบบการป้องกันและควบคุมโรคติดต่อการส่งเสริมสุขภาพการดูแลสุขภาพปลอดภัยด้านอาหารและน้ำ ตลอดจนการสร้างความเข้มแข็งให้ชุมชนมีส่วนร่วมในกิจกรรมต่างๆ การร่วมคิด ร่วมแก้ไขปัญหาในหมู่บ้านการพัฒนาโครงสร้างพื้นฐาน ให้เป็นไปตามความจำเป็นและเหมาะสมกับงบประมาณที่มีอยู่อย่างจำกัด การจัดลำดับความสำคัญของปัญหาเพื่อแก้ไขปัญหาให้ได้ทันต่อเหตุการณ์ และต้องสอดคล้องกับ ๔ ยุทธศาสตร์การพัฒนาขององค์การบริหารส่วนตำบลศรีวิชัย ดังนี้

ยุทธศาสตร์ที่ ๑ มาตรฐานการคมนาคม

- การพัฒนาเส้นทางคมนาคมเชื่อมโยงเป็นระบบเพื่อรองรับการเจริญเติบโตทางเศรษฐกิจ โดยการก่อสร้าง ปรับปรุง บำรุงรักษาถนน สะพาน ทางเท้า ท่อระบายน้ำ และจัดระบบการคมนาคมให้เป็นระเบียบปลอดภัย เช่น ป้ายบอกเส้นทาง ไหล่ทาง สัญญาณไฟบริเวณทางแยกต่างๆและย่านชุมชน

ยุทธศาสตร์ที่ ๒ ประชาชนมีคุณภาพ

- การพัฒนาด้านการศึกษาการสาธารณสุข การจัดให้มีความมั่นคงปลอดภัยปลอดภัย ยาเสพติด ลอดผู้มีอิทธิพล อนุรักษ์ประเพณีวัฒนธรรม ศาสนา มีคุณธรรม จริยธรรม ส่งเสริมภูมิปัญญาท้องถิ่น ส่งเสริมด้านการกีฬาและนันทนาการ

- การเพิ่มรายได้ ลดรายจ่าย พัฒนาทักษะฝีมือ ส่งเสริมการประกอบอาชีพที่ยั่งยืน และมีรายได้ที่มั่นคง พัฒนาและสนับสนุนสวัสดิการ เด็ก เยาวชน สตรี คนชรา และผู้ด้อยโอกาส

- การพัฒนาและจัดหาแหล่งน้ำเพื่ออุปโภค-บริโภค การปรับปรุงภูมิทัศน์สถานที่ราชการ สถานที่ท่องเที่ยว อาคาร บ้านเรือน สนามกีฬา สวนสาธารณะ การป้องกันและบรรเทาสาธารณภัย และมีการบริการพื้นฐานที่สะดวกและเพียงพอ

ยุทธศาสตร์ที่ ๓ เกษตรกรรมยั่งยืน

- การส่งเสริมการเกษตรปลอดภัย ส่งเสริมการปลูกพืชสมุนไพรการพัฒนาคุณภาพดิน

การพัฒนาบุคลากรทางการเกษตรพัฒนาคุณภาพสินค้าหนึ่งตำบลหนึ่งผลิตภัณฑ์เกษตรกรรมครบวงจร ตามแนวทฤษฎีใหม่ส่งเสริมให้มีตลาดเพื่อเป็นศูนย์กลางในการจำหน่ายสินค้าการเกษตรการพัฒนาและจัดหาแหล่งน้ำเพื่อการเกษตร

- พัฒนาและบริหารจัดการแหล่งน้ำธรรมชาติ คู คลอง หนอง บึง แหล่งน้ำชลประทานให้สามารถเก็บกักน้ำได้ตลอดปี พื้นฟูและอนุรักษ์ทรัพยากรธรรมชาติและสิ่งแวดล้อม เช่น ป่าไม้ แหล่งน้ำธรรมชาติ ฯลฯ

ยุทธศาสตร์ที่ ๔ บริหารจัดการโปร่งใส

- พัฒนาคุณภาพบุคลากร ปรับปรุงเครื่องมือ-เครื่องใช้ และสถานที่ปฏิบัติราชการ ควบคุมด้านงบประมาณให้มีประสิทธิภาพ

- รณรงค์ให้เยาวชนและประชาชนตื่นตัวถึงความสำคัญของการปกครองระบอบประชาธิปไตย มีส่วนร่วมในการกำหนดวิสัยทัศน์ ความต้องการการแก้ปัญหา ประเมินผลและตรวจสอบได้

บันไดขั้นที่ ๓ การเก็บข้อมูลยุทธศาสตร์และภารกิจของหน่วยงาน

เมื่อองค์การบริหารส่วนตำบลศรีวิชัย มียุทธศาสตร์ในการกำหนดทิศทางการบริหารจัดการในองค์กรแล้ว จึงดำเนินการกำหนดเป้าประสงค์และภารกิจของหน่วยงานเพื่อที่จะให้คณะกรรมการร่วมกันพิจารณาว่า ในยุทธศาสตร์แต่ละยุทธศาสตร์ มีเป้าประสงค์อย่างไร และองค์การบริหารส่วนตำบลศรีวิชัย จะกำหนดตำแหน่งใด เพื่อปฏิบัติงานให้บรรลุเป้าประสงค์นั้น และปัจจุบันองค์การบริหารส่วนตำบลศรีวิชัยมีอัตรากำลังในการปฏิบัติงานภายใต้ยุทธศาสตร์นั้นเพียงพอหรือไม่ และยุทธศาสตร์ใดที่มีคนเกินความจำเป็นเพื่อที่คณะกรรมการจะได้ปรับเปลี่ยนตำแหน่งในกรณีตำแหน่งว่าง นั้น เพื่อรองรับการทำงานอย่างมีประสิทธิภาพภายในระยะเวลา ๓ ปี ตั้งแต่ปีงบประมาณ ๒๕๖๗ - ๒๕๖๙ ภายใต้ภารกิจของแต่ละส่วนราชการ ๔ ส่วนราชการ

การจัดอัตรากำลังเพื่อให้สอดคล้องกับเป้าประสงค์ของยุทธศาสตร์

ประเด็นยุทธศาสตร์	เป้าประสงค์	ตำแหน่งที่กำหนดรองรับ
ยุทธศาสตร์ที่ ๑ มาตรฐานคมนาคม	- พัฒนาเส้นทางคมนาคมเชื่อมโยงเป็นระบบเพื่อรองรับการเจริญเติบโตทางเศรษฐกิจ โดยการก่อสร้าง ปรับปรุง บำรุงรักษาถนน สะพาน ทางเท้า ท่อระบายน้ำ และจัดระบบการคมนาคมให้เป็นระเบียบปลอดภัย เช่น ป้ายบอกเส้นทาง ไหล่ทาง สัญญาณไฟบริเวณทางแยกต่างๆและย่านชุมชน	- ปลัด อบต. - ผอ.กองช่าง - นักวิเคราะห์ฯ - นายช่างโยธา - จพง.ธุรการ กองช่าง
ยุทธศาสตร์ที่ ๒ ประชาชนมีคุณภาพ	- ให้บริการด้านสาธารณสุข ดูแลควบคุม บริหารจัดการ สิ่งแวดล้อม ขยะมูลฝอย ป้องกัน โรคติดต่อ ให้บริการด้านทันตกรรม การจัดให้มีความมั่นคงปลอดภัยปลอดภัยจากยาเสพติด ทั้งชุมชน โรงเรียน และหน่วยงานรัฐในพื้นที่	- ปลัด อบต. - ภารโรง
	- ให้การศึกษาแก่เด็กก่อนวัยเรียน บริหารจัดการกับเด็กและเยาวชนในพื้นที่อนุรักษ์ประเพณี วัฒนธรรมศาสนา มีคุณธรรม จริยธรรม ส่งเสริมภูมิปัญญาท้องถิ่น ส่งเสริมด้านการกีฬาและนันทนาการ และส่งเสริมการศึกษา นอกสถานศึกษา ให้แก่เด็กและเยาวชนนอกสถานศึกษา	- ปลัด อบต. - นักวิชาการศึกษา - ผอ.ศพด. - ครู/ผดต.
	- การเพิ่มรายได้ ลดรายจ่าย พัฒนาทักษะฝีมือ ส่งเสริมการประกอบ อาชีพที่ยั่งยืน และมีรายได้ที่มั่นคง พัฒนาและสนับสนุนสวัสดิการ เด็ก เยาวชน สตรี คนชราผู้ด้อยโอกาส	- ปลัด อบต. - นักพัฒนาชุมชน - พนักงานสูบน้ำ
- การพัฒนาและจัดหาแหล่งน้ำเพื่ออุปโภค-บริโภค	- ปลัด อบต.	

	การปรับปรุงภูมิทัศน์สถานที่ราชการ สถานที่ท่องเที่ยว อาคาร บ้านเรือน สนามกีฬา สวนสาธารณะ การป้องกัน และบรรเทาสาธารณภัย และมีการบริการพื้นฐานที่สะดวก และเพียงพอ	- ผอ.กองช่าง - วิศวกรโยธา - นายช่างโยธา - จพง.ธุรการ กองช่าง
ยุทธศาสตร์ที่ ๓ เกษตรกรรมยั่งยืน	- ส่งเสริมการเกษตรปลอดสารพิษ ส่งเสริมการปลูกพืชสมุนไพร การพัฒนาคุณภาพดิน การพัฒนาบุคลากรทางการเกษตรพัฒนาคุณภาพสินค้าหนึ่งตำบลหนึ่งผลิตภัณฑ์เกษตรกรรมครบวงจร ตา แนวทฤษฎีใหม่ส่งเสริมให้มีตลาดเพื่อเป็นศูนย์กลางในการจำหน่ายสินค้าการเกษตรการพัฒนาและจัดหาแหล่งน้ำเพื่อการเกษตร	- ปลัด อบต. - หน.สำนักปลัด - นักพัฒนาชุมชน - พนักงานสูบน้ำ
	- พัฒนาและบริหารจัดการแหล่งน้ำธรรมชาติ คู คลอง หนอง บึง แหล่งน้ำชลประทาน ให้สามารถเก็บกักน้ำได้ตลอดปี พันธุ์และอนุรักษ์ทรัพยากรธรรมชาติและสิ่งแวดล้อม เช่น ป่าไม้ แหล่งน้ำธรรมชาติ ฯลฯ	- ปลัด อบต. - ผอ.กองช่าง - นักวิเคราะห์ฯ - นายช่างโยธา - จพง.ธุรการ กองช่าง
ยุทธศาสตร์ที่ ๔ บริหารจัดการโปร่งใส	- พัฒนาคุณภาพบุคลากร ให้เงินเดือนค่าจ้าง ค่าตอบแทน บรรจุแต่งตั้ง สรรหา พัฒนาบุคลากร ในสังกัด	- ปลัด อบต. - หัวหน้าสำนักปลัด - นักทรัพยากรบุคคล
	- สนับสนุนงบประมาณ ปรับปรุงเครื่องมือ-เครื่องใช้ และ สถานที่ปฏิบัติราชการ ควบคุมด้านงบประมาณให้มี ประสิทธิภาพ ตรวจสอบได้	- ปลัด อบต. - ผอ.กองคลัง - นักวิชาการเงินฯ - นักวิชาการตรวจสอบภายใน - จพง.พัสดุ - จพง.จัดเก็บรายได้ - จพง.การเงิน - ผช.จพง.การเงินฯ
	- รณรงค์ให้เยาวชนและประชาชนตื่นตัวถึงความสำคัญของการปกครองระบอบประชาธิปไตย มีส่วนร่วมในการกำหนด วิสัยทัศน์ ความต้องการการแก้ปัญหา ประเมินผลและ ตรวจสอบได้ และการปฏิบัติงานตามหลักธรรมาภิบาล	- พนักงานส่วนตำบลทุกระดับ

บันไดขั้นที่ ๔ การเก็บข้อมูลกระบวนการทำงานจริง

องค์การบริหารส่วนตำบลศรีวิชัย ได้พิจารณาภาระค่างานที่หัวหน้าส่วนราชการ ได้เก็บรวบรวม ข้อมูล พิจารณาประกอบกับใบกำหนดหน้าที่งาน (JOB DESCRIPTION) และมาตรฐานกำหนดตำแหน่งของแต่ละ ตำแหน่ง เพื่อพิจารณาเกี่ยวกับอัตราตำแหน่งที่ควรมี หรือทิศทางการควบคุมอัตรากำลังของบุคลากรในอนาคต ตลอดระยะเวลา ๓ ปี

บันไดขั้นที่ ๕ การพิจารณาอุปสงค์กำลังคน

หลังรวบรวมข้อมูลดังกล่าวแล้ว ตลอดระยะเวลาที่แล้วมาแผนอัตรากำลังที่ใช้คือ แผน อัตรากำลัง ๓ ปี ประจำปีงบประมาณ ๒๕๖๗ - ๒๕๖๙ พบว่า องค์การบริหารส่วนตำบลศรีวิชัย มีภารกิจ ด้าน การศึกษา ด้านการจัดทำแผนที่ภาษี และด้านสาธารณสุขและสิ่งแวดล้อม ที่เพิ่มขึ้น เบื้องต้นคณะกรรมการได้

ร่วมกันพิจารณาปรับเกลียอัตรากำลังที่ว่างเพื่อเป็นการควบคุมภาระค่าใช้จ่ายแล้ว แต่ก็ยังไม่สามารถตอบสนองภารกิจและงานที่เพิ่มขึ้นได้

บันไดขั้นที่ ๖ การพิจารณาอุปทานกำลังคน

องค์การบริหารส่วนตำบลศรีวิชัย มีบุคลากรที่จะเกษียณอายุราชการตามกรอบอัตรากำลัง ๓ ปี ประจำปีงบประมาณ ๒๕๖๗ - ๒๕๖๙ ดังนี้

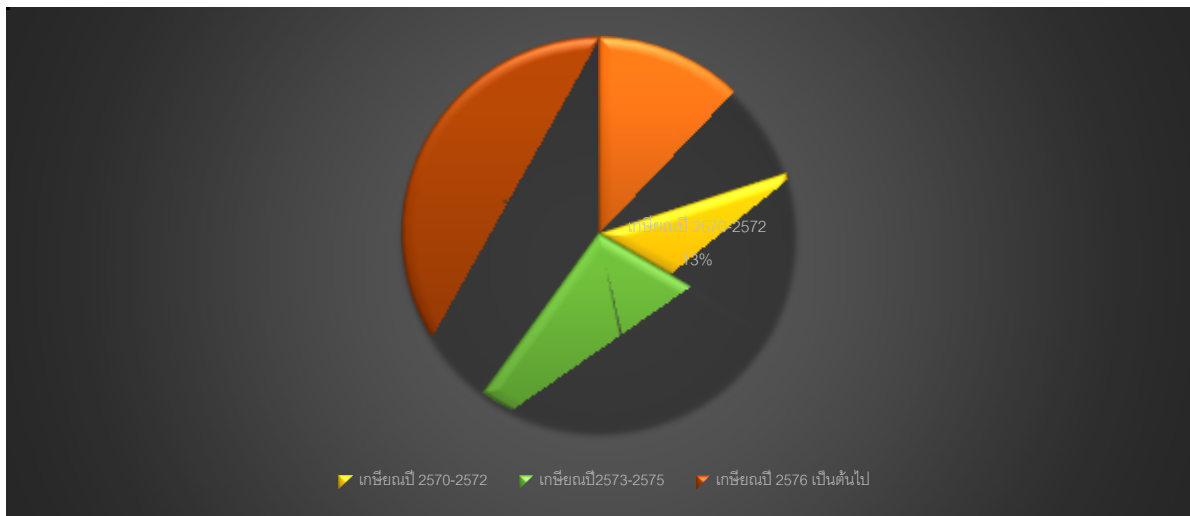
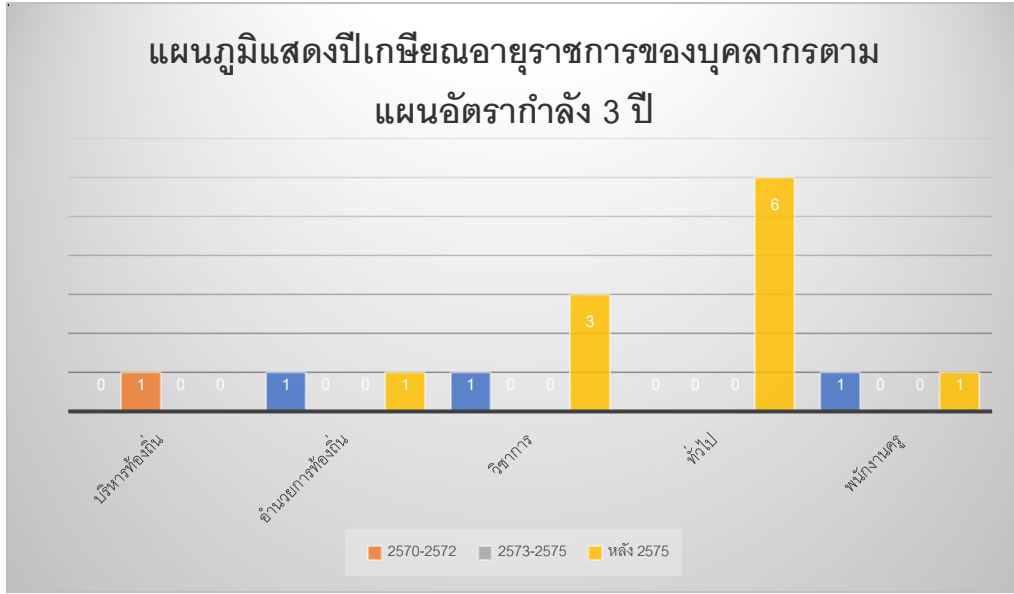

จากแผนภูมิ พบว่าการเกษียณอายุราชการของ บุคลากรใน แผนอัตรากำลัง ๒๕๖๗ - ๒๕๖๙ บุคลากรที่จะเกษียณในระยะเวลา แผนอัตรากำลัง ๓ ปีนี้ไม่มี กรณีในระยยะเวลาดังกล่าวหากมี คนโอนมาแล้วอายุมาก และเกษียณใน ๓ ปี นี้ สำหรับสายงานของผู้บริหาร องค์การบริหารส่วนตำบล ศรีวิชัย วางแผนเกี่ยวกับการเตรียมการรองรับคนเกษียณไว้ดังนี้

๑. ก่อนการเกษียณ ๖๐ วัน องค์การบริหารส่วนตำบลศรีวิชัย จะเตรียมการดำเนินการสรรหา บุคคลที่มีความรู้ความสามารถ เพื่อมาดำรงตำแหน่งดังกล่าว เพื่อให้ได้คนใหม่มาสานงานต่อคนที่เกษียณใน ๑ ตุลาคม ๒๕๖๖ ให้เป็นไปตามระเบียบหลักเกณฑ์กำหนด

๒. หากไม่สามารถดำเนินการได้ในข้อ ๑ องค์การบริหารส่วนตำบลศรีวิชัย จะสรรหาคณะมาดำรง ตำแหน่ง (เสนอชื่อเข้า ก.อบต.จังหวัดสุราษฎร์ธานี) ภายหลังจากตำแหน่งว่าง ใน ๖๐ วัน (รวมข้อ ๑ และ ข้อ ๒ ได้ ๑๒๐ วัน)

๓. หากองค์การบริหารส่วนตำบลศรีวิชัย ไม่สามารถดำเนินการได้ ทั้งข้อ ๑ และ ๒ แล้ว องค์การบริหารส่วนตำบลศรีวิชัย จะรายงานตำแหน่งผู้บริหารว่าง ขอใช้บัญชีจากกรมส่งเสริมการปกครองส่วนท้องถิ่น

บันไดขั้นที่ ๗ การกำหนดจำนวน/สายงานและประเภทตำแหน่ง

การจัดประเภทของบุคลากรในสังกัดองค์การบริหารส่วนตำบลศรีวิชัย ใช้การวางกรอบอัตรากำลังให้สอดคล้องกับภาระงาน โดยวางประเภทของบุคลากรภาครัฐตามความเหมาะสมให้สอดคล้องกับแนวทางการบริหารภาครัฐแนวใหม่ ที่เน้นความยืดหยุ่น แก้ไขง่าย กระจายอำนาจการบริหารจัดการ มีความคล่องตัว และมีเจ้าภาพที่ชัดเจน อีกทั้งยังได้กำหนดให้เป็นไปตามหลักการบริหารกิจการบ้านเมืองที่ดีด้วย ในการกำหนดประเภทบุคลากรภาครัฐ ควรเน้นใช้อัตรากำลังแต่ละประเภทอย่างเหมาะสมกับภารกิจ โดยให้พิจารณากรอบให้สอดคล้องกับภารกิจและลักษณะงานของ องค์การบริหารส่วนตำบลศรีวิชัย ดังนี้

• **พนักงานส่วนตำบล** : ปฏิบัติงานในภารกิจหลัก ลักษณะงานที่เน้นการใช้ความรู้ความสามารถและทักษะเชิงเทคนิค หรือเป็นงานวิชาการ งานที่เกี่ยวข้องกับการกำหนดนโยบายหรือลักษณะงานที่มีความต่อเนื่องในการทำงาน มีอำนาจหน้าที่ในการสั่งการบังคับบัญชา ผู้ได้บังคับบัญชาตามลำดับชั้น กำหนดตำแหน่ง แต่ละประเภทของพนักงานส่วนตำบลไว้ ดังนี้

- สายงานบริหารท้องถิ่น ได้แก่ ปลัด
- สายงานอำนวยการท้องถิ่น ได้แก่ หัวหน้าส่วนราชการ ผู้อำนวยการกอง
- สายงานวิชาการ ได้แก่ สายงานที่บรรจุเริ่มต้นด้วยคุณสมบัติปริญญาตรี
- สายงานทั่วไป ได้แก่ สายงานที่บรรจุเริ่มต้นมีคุณสมบัติต่ำกว่าปริญญาตรี

• **พนักงานจ้าง** : ปฏิบัติงานเสริมในภารกิจรอง ภารกิจสนับสนุน งานที่มีกำหนดระยะเวลาการปฏิบัติงานเริ่มต้นและสิ้นสุดที่แน่นอนตามโครงการหรือภารกิจในระยะสั้น หลักเกณฑ์การกำหนดพนักงานจ้างจะมี ๓ ประเภทแต่ องค์การบริหารส่วนตำบลศรีวิชัยเป็นองค์การบริหารส่วนตำบลขนาดกลางด้วยบริบท ขนาด และปัจจัยหลายอย่าง จึงกำหนดจ้างพนักงานจ้าง เพียง ๒ ประเภท ดังนี้

- พนักงานจ้างทั่วไป
- พนักงานจ้างตามภารกิจ

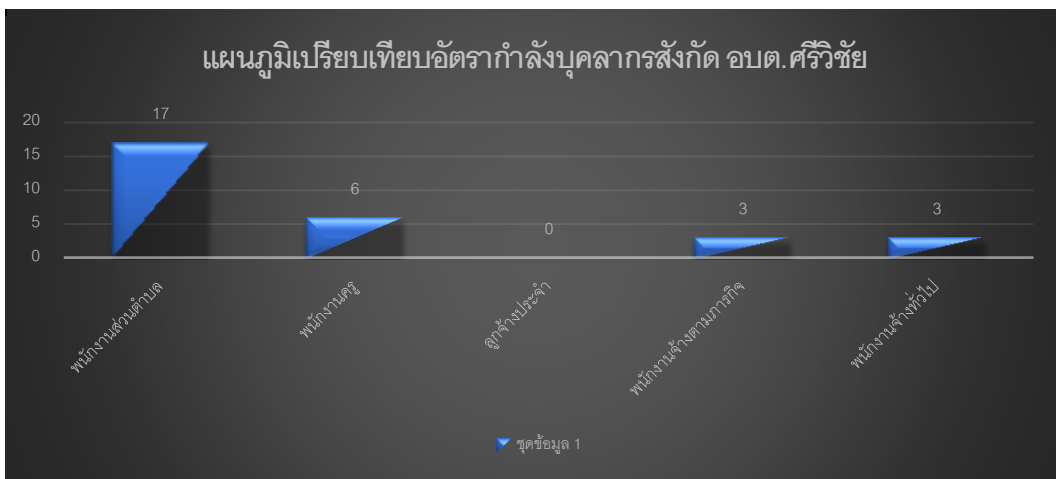

บันไดขั้นที่ ๘ คือการจัดทำแผนอัตรากำลังของส่วนราชการ

การจัดทำแผนอัตรากำลังแต่ละส่วนราชการขององค์การบริหารส่วนตำบลศรีวิชัย ใช้การวิเคราะห์ภารกิจ อำนาจหน้าที่ขององค์การบริหารส่วนตำบล ตามพระราชบัญญัติสภาตำบลและองค์การบริหารส่วนตำบล พ.ศ.๒๕๓๗ และตามพระราชบัญญัติกำหนดแผนและขั้นตอนการกระจายอำนาจให้องค์กรปกครองส่วนท้องถิ่น พ.ศ.๒๕๔๒ และกฎหมายอื่นที่เกี่ยวข้อง ทั้งนี้เพื่อให้ทราบว่างค์การบริหารส่วนตำบล มีอำนาจ

หน้าที่ที่จะเข้าไปดำเนินการแก้ไขปัญหาในเขตพื้นที่ให้ตรงกับความต้องการของประชาชนได้อย่างไร โดยสามารถกำหนดแบ่งภารกิจได้ เป็น ๗ ด้าน ซึ่งภารกิจดังกล่าวถูกกำหนดอยู่ในพระราชบัญญัติสภาตำบลและองค์การบริหารส่วนตำบล พ.ศ.๒๕๓๗ และตามพระราชบัญญัติกำหนดแผนและขั้นตอนการกระจายอำนาจให้องค์กรปกครองส่วนท้องถิ่น พ.ศ.๒๕๔๒ อีกทั้งองค์การบริหารส่วนตำบลศรีวิชัย ได้วิเคราะห์ภารกิจที่มีอยู่ เพื่อนำมาใช้ในการกำหนดส่วนราชการรองรับ และให้สอดคล้องกับภารกิจที่เกิดขึ้น เพื่อตอบสนองความต้องการของประชาชนเป็นหลัก

๕. ภารกิจ อำนาจหน้าที่ขององค์การบริหารส่วนตำบล

การพัฒนาท้องถิ่นขององค์การบริหารส่วนตำบลศรีวิชัยนั้น เป็นการสร้างความเข้มแข็งของชุมชนในการร่วมคิดร่วมแก้ไขปัญหา ร่วมสร้างร่วมจัดทำส่งเสริมความเข้มแข็งของชุมชนในเขตพื้นที่ขององค์การบริหารส่วนตำบลศรีวิชัยให้มีส่วนร่วมในการพัฒนาท้องถิ่นในทุกด้านการพัฒนาองค์การบริหารส่วนตำบลศรีวิชัยจะสมบูรณ์ได้จำเป็นต้องอาศัยความร่วมมือของชุมชนในพื้นที่ เกิดความตระหนักร่วมกันแก้ไขปัญหาและความเข้าใจในแนวทางแก้ไขปัญหากันอย่างจริงจัง องค์การบริหารส่วนตำบลศรีวิชัยยังได้เน้นให้คนเป็นศูนย์กลางของการพัฒนาในทุกกลุ่มทุกวัยของประชากร นอกจากนั้น ยังได้เน้นการส่งเสริมและสนับสนุนให้การศึกษาเด็กก่อนวัยเรียน และพัฒนาเยาวชนให้พร้อมที่จะเป็นบุคลากรที่มีคุณภาพโดยยึดกรอบแนวทางในการจัดระเบียบการศึกษา ส่วนด้านพัฒนาอาชีพนั้นจะเน้นพัฒนาเศรษฐกิจชุมชนพึ่งตนเองในท้องถิ่นและเศรษฐกิจแบบพอเพียงโดยส่วนรวม

การวิเคราะห์ภารกิจ อำนาจหน้าที่ขององค์การบริหารส่วนตำบล ตามพระราชบัญญัติสภาตำบลและองค์การบริหารส่วนตำบล พ.ศ. ๒๕๓๗ แก้ไขเพิ่มเติม (ฉบับที่ ๗) พ.ศ. ๒๕๖๒ และตามพระราชบัญญัติกำหนดแผนและขั้นตอนการกระจายอำนาจให้องค์กรปกครองส่วนท้องถิ่น พ.ศ. ๒๕๔๒ และกฎหมายอื่นขององค์การบริหารส่วนตำบล ใช้เทคนิค SWOT เข้ามาช่วย ทั้งนี้ เพื่อให้ทราบว่าองค์การบริหารส่วนตำบลมีอำนาจหน้าที่ที่จะเข้าไปดำเนินการแก้ไขปัญหาในเขตพื้นที่ให้ตรงกับความต้องการของประชาชนได้อย่างไร โดยวิเคราะห์จุดแข็ง จุดอ่อน โอกาส ภัยคุกคาม ในการดำเนินการตามภารกิจตามหลัก SWOT องค์การบริหารส่วนตำบลศรีวิชัย กำหนดวิธีการดำเนินการตามภารกิจสอดคล้องกับแผนพัฒนาเศรษฐกิจและสังคมแห่งชาติ แผนพัฒนาจังหวัด แผนพัฒนาอำเภอ แผนพัฒนาตำบล นโยบายของรัฐบาล และนโยบายของผู้บริหารท้องถิ่น ทั้งนี้ สามารถวิเคราะห์ภารกิจให้ตรงกับสภาพปัญหา โดยสามารถกำหนดแบ่งภารกิจได้เป็น ๗ ด้าน ซึ่งภารกิจดังกล่าวถูกกำหนดอยู่ในพระราชบัญญัติสภาตำบลและองค์การบริหารส่วนตำบล พ.ศ. ๒๕๓๗ แก้ไขเพิ่มเติม (ฉบับที่ ๗) พ.ศ. ๒๕๖๒ และตามพระราชบัญญัติกำหนดแผนและขั้นตอนการกระจายอำนาจให้องค์กรปกครองส่วนท้องถิ่น พ.ศ. ๒๕๔๒ แก้ไขเพิ่มเติม (ฉบับที่ ๒) พ.ศ. ๒๕๔๙ ดังนี้

ภารกิจ	กำหนดส่วนราชการรองรับภารกิจ
<p>๑. ด้านโครงสร้างพื้นฐาน มีภารกิจที่เกี่ยวข้องดังนี้</p> <p>๑.๑ จัดให้มีและบำรุงรักษาทางน้ำและทางบก (มาตรา ๖๗ (๑))</p> <p>๑.๒ ให้มีน้ำเพื่อการอุปโภค บริโภค และการเกษตร (มาตรา ๖๘(๑))</p> <p>๑.๓ ให้มีและบำรุงการไฟฟ้าหรือแสงสว่างโดยวิธีอื่น (มาตรา ๖๘(๒))</p> <p>๑.๔ ให้มีและบำรุงรักษาทางระบายน้ำ (มาตรา ๖๘ (๓))</p> <p>๑.๕ การสาธารณสุขโรคและการก่อสร้างอื่นๆ (มาตรา ๑๖(๔))</p> <p>๑.๖ การสาธารณสุขการ (มาตรา ๑๖(๕))</p>	<p>ด้านโครงสร้างพื้นฐานมีภารกิจที่เกี่ยวข้องกับการการซ่อม การสร้าง การบำรุงรักษา ไฟฟ้า ประปา สาธารณูปโภค ส่วนใหญ่ ดังนั้น การกำหนดส่วนราชการรองรับภารกิจในด้าน นี้ คือ กองช่าง</p>

<p>๒. ด้านส่งเสริมคุณภาพชีวิต มีภารกิจที่เกี่ยวข้อง ดังนี้</p> <p>๒.๑ ส่งเสริมการพัฒนาสตรี เด็ก เยาวชน ผู้สูงอายุ และผู้พิการ (มาตรา ๖๗(๖))</p> <p>๒.๒ ป้องกันโรคและระงับโรคติดต่อ (มาตรา ๖๗(๓))</p> <p>๒.๓ ให้มีและบำรุงสถานที่ประชุม การกีฬาการพักผ่อนหย่อนใจและสวนสาธารณะ (มาตรา ๖๘(๔))</p> <p>๒.๔ การสังคมสงเคราะห์ และการพัฒนาคุณภาพชีวิตเด็ก สตรี คนชรา และผู้ด้อยโอกาส (มาตรา ๑๖(๑๐))</p> <p>๒.๕ การปรับปรุงแหล่งชุมชนแออัดและการจัดการเกี่ยวกับที่อยู่อาศัย(มาตรา ๑๖(๒))</p> <p>๒.๖ การส่งเสริมประชาธิปไตย ความเสมอภาค และสิทธิเสรีภาพของประชาชน (มาตรา ๑๖(๕))</p> <p>๒.๗ การสาธารณสุข การอนามัยครอบครัวและการรักษาพยาบาล (มาตรา ๑๖(๑๙))</p>	<p>ด้านส่งเสริมคุณภาพชีวิต มีภารกิจที่เกี่ยวข้องกับคุณภาพชีวิตของคนในชุมชน ทั้งด้วยสุขภาพพลานามัย และการพัฒนาคุณภาพชีวิต ดังนั้น การกำหนดส่วนราชการรองรับภารกิจในด้าน เป็นการปฏิบัติงานประสานงานใน ๒ ส่วนราชการ คือ สำนักปลัด โดยในส่วนของสำนักปลัด อยู่ในงานสวัสดิการสังคม</p>
<p>๓. ด้านการจัดระเบียบชุมชน สังคม และการรักษาความสงบเรียบร้อย มีภารกิจที่เกี่ยวข้อง ดังนี้</p> <p>๓.๑ การป้องกันและบรรเทาสาธารณภัย (มาตรา ๖๗(๔))</p> <p>๓.๒ การคุ้มครองดูแลและรักษาทรัพย์สินอันเป็นสาธารณสมบัติของแผ่นดิน (มาตรา ๖๘(๘))</p> <p>๓.๓ การผังเมือง (มาตรา ๖๘(๑๓))</p> <p>๓.๔ จัดให้มีที่จอดรถ (มาตรา ๑๖(๓))</p> <p>๓.๕ การรักษาความสะอาดและความเป็นระเบียบเรียบร้อยของบ้านเมือง (มาตรา ๑๖(๑๗))</p> <p>๓.๖ การควบคุมอาคาร (มาตรา ๑๖(๒๘))</p>	<p>ด้านการจัดระเบียบชุมชน สังคมและการรักษาความสงบเรียบร้อย ด้านนี้เป็นการให้ความปลอดภัยในชีวิตและทรัพย์สินของประชาชนรวมทั้งความปลอดภัยทางด้านโครงสร้างพื้นฐานด้วย ดังนั้น การกำหนดส่วนราชการรองรับภารกิจเป็นการประสานงานการปฏิบัติระหว่าง ๒ ส่วนราชการ คือ กองช่าง และสำนักปลัด</p>
<p>๔. ด้านการวางแผน การส่งเสริมการลงทุน พาณิชยกรรมและการท่องเที่ยว มีภารกิจที่เกี่ยวข้อง ดังนี้</p> <p>๔.๑ ส่งเสริมให้มีอุตสาหกรรมในครอบครัว (มาตรา ๖๘(๖))</p> <p>๔.๒ ให้มีและส่งเสริมกลุ่มเกษตรกร และกิจการสหกรณ์ (มาตรา ๖๘(๕))</p> <p>๔.๓ บำรุงและส่งเสริมการประกอบอาชีพของราษฎร (มาตรา ๖๘(๗))</p> <p>๔.๔ ให้มีตลาด (มาตรา ๖๘(๑๐))</p> <p>๔.๕ การท่องเที่ยว (มาตรา ๖๘(๑๒))</p> <p>๔.๖ กิจการเกี่ยวกับการพาณิชย์ (มาตรา ๖๘(๑๑))</p> <p>๔.๗ การส่งเสริม การฝึกและประกอบอาชีพ (มาตรา ๑๖(๖))</p> <p>๔.๘ การพาณิชยกรรมและการส่งเสริมการลงทุน (มาตรา ๑๖(๗))</p>	<p>ด้านการวางแผน การส่งเสริมการลงทุน พาณิชยกรรมและการท่องเที่ยว ภารกิจในด้านนี้เกี่ยวข้องกับการมีส่วนร่วมของประชาชนในการส่งเสริมอาชีพและความเป็นอยู่ของประชาชน ดังนั้นการกำหนดส่วนราชการรองรับด้านนี้ มีการประสานการปฏิบัติงานระหว่าง ๒ ส่วนราชการคือ กองคลัง และสำนักปลัด อยู่ในงานสวัสดิการสังคม</p>
<p>๕. ด้านการบริหารจัดการและการอนุรักษ์ทรัพยากรธรรมชาติและสิ่งแวดล้อมมีภารกิจที่เกี่ยวข้อง ดังนี้</p> <p>๕.๑ คุ้มครอง ดูแล และบำรุงรักษาทรัพยากรธรรมชาติและสิ่งแวดล้อม(มาตรา ๖๗(๗))</p>	<p>ด้านการบริหารจัดการอนุรักษ์ทรัพยากรธรรมชาติและสิ่งแวดล้อม ภารกิจในด้านนี้เกี่ยวข้องกับบริหารจัดการที่มีประสิทธิภาพและการส่งเสริมสภาพแวดล้อมในชุมชน ดังนั้นการ</p>

<p>๕.๒ รักษาความสะอาดของถนน ทางน้ำ ทางเดิน และที่สาธารณะ รวมทั้งกำจัดมูลฝอยและสิ่งปฏิกูล (มาตรา ๖๗(๒))</p> <p>๕.๓ การจัดการสิ่งแวดล้อมและมลพิษต่างๆ (มาตรา ๑๗ (๑๒))</p>	<p>กำหนดส่วนราชการรองรับด้านนี้ คือ สำนักปลัด</p>
<p>๖. ด้านการศาสนา ศิลปวัฒนธรรม จารีตประเพณี และภูมิปัญญาท้องถิ่น มีภารกิจที่เกี่ยวข้อง ดังนี้</p> <p>๖.๑ บำรุงรักษาศิลปะ จารีตประเพณี ภูมิปัญญาท้องถิ่น และวัฒนธรรมอันดีของท้องถิ่น (มาตรา ๖๗(๘))</p> <p>๖.๒ ส่งเสริมการศึกษา ศาสนา และวัฒนธรรม (มาตรา ๖๗(๕))</p> <p>๖.๓ การจัดการศึกษา (มาตรา ๑๖(๙))</p> <p>๖.๔ การส่งเสริมการกีฬา จารีตประเพณี และวัฒนธรรมอันดีงามของท้องถิ่น (มาตรา ๑๗(๑๘))</p>	<p>ด้านการศาสนา ศิลปวัฒนธรรม จารีตประเพณีและภูมิปัญญาท้องถิ่น ภารกิจในด้านนี้เกี่ยวข้องกับภูมิปัญญา ศาสนาและวัฒนธรรมของคนในชุมชน ดังนั้นการกำหนดส่วนราชการรองรับด้านนี้ คือ สำนักปลัด</p>
<p>๗. ด้านการบริหารจัดการและการสนับสนุนการปฏิบัติภารกิจของส่วนราชการและองค์กรปกครองส่วนท้องถิ่น มีภารกิจที่เกี่ยวข้อง ดังนี้</p> <p>๗.๑ สนับสนุนสภาตำบลและองค์กรปกครองส่วนท้องถิ่นอื่นในการพัฒนาท้องถิ่น (มาตรา ๔๕(๓))</p> <p>๗.๒ ปฏิบัติหน้าที่อื่นตามที่ทางราชการมอบหมายโดยจัดสรรงบประมาณหรือบุคลากรให้ตามความจำเป็นและสมควร (มาตรา ๖๗(๙))</p> <p>๗.๓ ส่งเสริมการมีส่วนร่วมของราษฎร ในการมีมาตรการป้องกัน (มาตรา ๑๖(๑๖))</p> <p>๗.๔ การประสานและให้ความร่วมมือในการปฏิบัติหน้าที่ขององค์กรปกครองส่วนท้องถิ่น (มาตรา ๑๗(๓))</p> <p>๗.๕ การสร้างและบำรุงรักษาทางบกและทางน้ำที่เชื่อมต่อระหว่างองค์กรปกครองส่วนท้องถิ่นอื่น (มาตรา ๑๗(๑๖))</p>	<p>ด้านการบริหารจัดการและการสนับสนุนการปฏิบัติภารกิจของส่วนราชการและองค์กรปกครองส่วนท้องถิ่น ภารกิจในด้านนี้เกี่ยวข้องกับบริหารจัดการที่มีประสิทธิภาพขององค์กรปกครองส่วนท้องถิ่น ดังนั้นการกำหนดส่วนราชการรองรับด้านนี้ คือ ส่วนราชการทุกกองในองค์การบริหารส่วนตำบลศรีวิชัย (สำนักปลัด กองคลัง กองช่าง และหน่วยตรวจสอบภายใน</p>

ภารกิจทั้ง ๗ ด้าน ตามที่กฎหมายกำหนดให้อำนาจองค์การบริหารส่วนตำบล สามารถจะแก้ไขปัญหาขององค์การบริหารส่วนตำบลศรีวิชัยได้เป็นอย่างดี มีประสิทธิภาพและประสิทธิผล โดยคำนึงถึงความต้องการของประชาชนในเขตพื้นที่ประกอบด้วย การดำเนินการขององค์การบริหารส่วนตำบล จะต้องสอดคล้องกับแผนพัฒนาเศรษฐกิจและสังคมแห่งชาติ แผนพัฒนาจังหวัด แผนพัฒนาอำเภอ แผนพัฒนาตำบล นโยบายของรัฐบาล และนโยบายของผู้บริหารขององค์การบริหารส่วนตำบลเป็นสำคัญ

๖. ภารกิจหลัก และภารกิจรอง ที่องค์การบริหารส่วนตำบลจะดำเนินการ ดังนี้

ภารกิจ	การกำหนดส่วนราชการรองรับกับภารกิจ
ภารกิจหลัก <ol style="list-style-type: none"> ๑. การพัฒนาด้านโครงสร้างพื้นฐาน ๒. ด้านการส่งเสริมคุณภาพชีวิต ๓. ด้านการส่งเสริมการศึกษา 	<ol style="list-style-type: none"> ๑. กองช่าง ๒. สำนักปลัด ๓. สำนักปลัด
ภารกิจรอง <ol style="list-style-type: none"> ๑. การฟื้นฟูวัฒนธรรมและส่งเสริมประเพณี ๒. การสนับสนุนและส่งเสริมศักยภาพกลุ่มอาชีพ ๓. การส่งเสริมการเกษตรและการประกอบอาชีพทางการเกษตร ๔. ด้านการวางแผน การส่งเสริมการลงทุน ๕. ด้านการอนุรักษ์ทรัพยากรธรรมชาติและสิ่งแวดล้อม ๖. ด้านการพัฒนาการเมืองและการบริหาร ๗. ด้านการจัดระเบียบชุมชนสังคมและการรักษาความสงบเรียบร้อย ๘. ด้านการป้องกันและบรรเทาสาธารณภัย 	<ol style="list-style-type: none"> ๑. สำนักปลัด ๒. สำนักปลัด ๓. สำนักปลัด ๔. กองคลัง ๕. สำนักปลัด ๖. ทุกส่วนราชการ ๗. สำนักปลัด ๘. สำนักปลัด

๗. สรุปปัญหาและแนวทางในการกำหนดโครงสร้างส่วนราชการและกรอบอัตรากำลัง

วิเคราะห์อัตรากำลังที่มี ขององค์การบริหารส่วนตำบลศรีวิชัย

การวิเคราะห์สภาวะแวดล้อม (SWOT Analysis) เป็นเครื่องมือในการประเมินสถานการณ์ สำหรับองค์กร ซึ่งช่วยผู้บริหารกำหนด จุดแข็งและจุดอ่อนขององค์กร จากสภาพแวดล้อมภายในโอกาสและอุปสรรคจากสภาพแวดล้อมภายนอก ตลอดจนผลกระทบจากปัจจัย ต่าง ๆ ต่อการทำงานขององค์กร การวิเคราะห์ SWOT Analysis เป็นเครื่องมือในการวิเคราะห์สถานการณ์ เพื่อให้ ผู้บริหารรู้จุดแข็ง จุดอ่อน โอกาส และอุปสรรคขององค์กร ซึ่งจะช่วยให้ทราบว่าจะองค์กรได้เดินทางมาถูกทิศและไม่หลงทาง นอกจากนี้ยังบอกได้ว่าองค์กรมีแรงขับเคลื่อน ไปยังเป้าหมายได้ดีหรือไม่ มั่นใจได้อย่างไรว่าระบบการทำงานในองค์กรยังมีประสิทธิภาพอยู่ มีจุดอ่อนที่จะต้องปรับปรุงอย่างไร ซึ่งการวิเคราะห์สภาวะแวดล้อม SWOT Analysis มีปัจจัยที่ควรนำมาพิจารณา ๒ ส่วน ดังนี้

๑. ปัจจัยภายใน (Internal Environment Analysis) ได้แก่

๑.๑ S มาจาก Strengths

หมายถึง จุดเด่นหรือจุดแข็ง ซึ่งเป็นผลมาจากปัจจัยภายใน เป็นข้อดีที่ เกิดจากสภาพแวดล้อมภายในองค์กร เช่น จุดแข็งด้านกำลังคน จุดแข็งด้านการเงิน จุดแข็งด้านการผลิต จุดแข็ง ด้านทรัพยากรบุคคล องค์กรจะต้องใช้ประโยชน์จากจุดแข็งในการกำหนดกลยุทธ์

๑.๒ W มาจาก Weaknesses

หมายถึง จุดด้อยหรือจุดอ่อน ซึ่งเป็นผลมาจากปัจจัยภายใน เป็น ปัญหาหรือ ข้อบกพร่องที่เกิดจากสภาพแวดล้อมภายในต่างๆ ขององค์กร ซึ่งองค์กรจะต้องหาวิธีในการแก้ปัญหา

๒. ปัจจัยภายนอก (External Environment Analysis) ได้แก่

๒.๑ O มาจาก Opportunities

หมายถึง โอกาส เป็นผลจากการที่สภาพแวดล้อม ภายนอกขององค์กรเอื้อประโยชน์หรือส่งเสริมการดำเนินงานขององค์กร โอกาสแตกต่างจากจุดแข็งตรงที่โอกาสนั้น เป็นผลมาจากสภาพแวดล้อมภายนอก แต่จุดแข็งนั้นเป็นผลมาจากสภาพแวดล้อมภายใน ผู้บริหารที่ดีจะต้องเสาะแสวงหาโอกาสอยู่เสมอ และใช้ประโยชน์จากโอกาสนั้น

๒.๒ T มาจาก Threats

หมายถึง อุปสรรค เป็นข้อจำกัดที่เกิดจากสภาพแวดล้อม ภายนอก ซึ่งการบริหารจำเป็นต้องปรับกลยุทธ์ให้สอดคล้องและพยายามขจัดอุปสรรค ต่างๆ ที่เกิดขึ้นให้ได้จริง

วิเคราะห์ปัจจัยภายใน ภายนอก (SWOT)

ของบุคลากรในสังกัด องค์การบริหารส่วนตำบลศรีวิชัย (ระดับตัวบุคลากร)

<p>จุดแข็ง S</p> <ol style="list-style-type: none">มีภูมิภานาอยู่ในพื้นที่ อุดม. และพื้นที่ใกล้ อุดม.มีอายุเฉลี่ย ๒๕ - ๔๐ ปี เป็นวัยทำงานมีผู้หญิงมากกว่าผู้ชายทำให้การทำงานละเอียดรอบคอบไม่มีพฤติกรรมเสี่ยงต่อการทุจริตมีการพัฒนาศึกษาหาความรู้เพิ่มเติมอยู่เสมอเป็นคนในชุมชนสามารถทำงานคล่องตัว โดยใช้ความสัมพันธ์ส่วนตัวได้	<p>จุดอ่อน W</p> <ol style="list-style-type: none">บางส่วนมีความรู้ไม่สอดคล้องกับภารกิจของ อุดม.ทำงานในลักษณะเชื่อความคิดส่วนตัวมากกว่าหลักการและเหตุผลที่ถูกต้องของทางราชการมีภาระหนี้สิน
<p>โอกาส O</p> <ol style="list-style-type: none">มีความใกล้ชิดคุ้นเคยกับประชาชนทำให้เกิดความร่วมมือในการทำงานง่ายขึ้นมีความจริงใจในการพัฒนาอุทิศตนได้ตลอดเวลาชุมชนยังมีความคาดหวังในตัวผู้บริหารและการทำงานและ อุดม.ในฐานะตัวแทน	<p>ข้อจำกัด T</p> <ol style="list-style-type: none">ส่วนมากมีเงินเดือน/ค่าจ้างน้อย รายได้ไม่เพียงพอระดับความรู้ไม่เหมาะสมสอดคล้องกับความยากของงานพื้นที่กว้างทำให้บุคลากรที่มีอยู่ไม่พอให้บริการมีความก้าวหน้าในวงแคบ

วิเคราะห์ปัจจัยภายใน ภายนอก (SWOT)

ขององค์การบริหารส่วนตำบลศรีวิชัย(ระดับองค์กร)

<p>จุดแข็ง S</p> <ol style="list-style-type: none">บุคลากรมีความรักถิ่นไม่ต้องการย้ายการเดินทางสะดวกทำงานเกินเวลาได้ชุมชนยังมีความคาดหวังในตัวผู้บริหารและการทำงาน และ อุดม.ในฐานะตัวแทนมีการส่งเสริมการศึกษาและฝึกอบรมบุคลากร	<p>จุดอ่อน W</p> <ol style="list-style-type: none">ขาดบุคลากรที่มีความรู้เฉพาะด้านทางวิชาชีพพื้นที่พัฒนามากว้าง ปัญหาทำให้บางสายงานมีบุคลากรไม่เพียงพอหรือไม่มีอาคารสำนักงานคับแคบ
--	---

<p>๕. ให้โอกาสในการพัฒนาและส่งเสริมความก้าวหน้าของบุคลากรภายในองค์กรอย่างเสมอภาคกัน</p> <p>๖. ส่งเสริมให้มีการนำความรู้และทักษะใหม่ ๆ ที่ได้จากการศึกษาและฝึกอบรมมาใช้ในการปฏิบัติงาน</p>	
<p>โอกาส O</p> <p>๑. ประชาชนให้ความร่วมมือในการพัฒนา อบต.ดี</p> <p>๒. มีความคุ้นเคยกันทุกคน</p> <p>๓. บุคลากรมีถิ่นที่อยู่กระจายทั่วเขต อบต. ทำให้รู้สภาพพื้นที่ ทักษะคติของประชาชนได้ดี</p> <p>๔. บุคลากรมีการพัฒนาความรู้ปริญญาตรี /ปริญญาโทเพิ่มขึ้น</p> <p>๕. ผู้บริหารและผู้บังคับบัญชาตามสายงานมีบทบาทในการช่วยให้บุคลากรบรรลุเป้าประสงค์</p>	<p>ข้อจำกัด T</p> <p>๑. มีระบบอุปถัมภ์และกลุ่มพรรคพวกจากความสัมพันธ์แบบเครือญาติในชุมชน การดำเนินการทางวินัยเป็นไปได้ยากมักกระทบญาติพี่น้อง</p> <p>๒. ขาดบุคลากรที่มีความเชี่ยวชาญบางสายงาน ความรู้ที่มีจำกัดทำให้ต้องเพิ่มพูนความรู้ให้หลากหลายจึงจะทำงานได้ ครอบคลุมภารกิจ ของ อบต.</p> <p>๓. งบประมาณน้อยเมื่อเปรียบเทียบกับพื้นที่ จำนวนประชากร และภารกิจ</p>

สรุปปัญหาเกี่ยวกับโครงสร้างส่วนราชการ ตำแหน่งในส่วนราชการ และแนวทางการแก้ไขปัญหาในอนาคต

การจัดสรรอัตรากำลังให้มีประสิทธิภาพ สอดคล้องกับภาระงาน ตลอดจนการกำหนดสายงาน และคุณสมบัติเฉพาะตำแหน่ง ให้ตรงกับบทบาท ภารกิจขององค์การบริหารส่วนตำบลมากยิ่งขึ้น โดยจุดเน้นคือ กำหนดสายงานที่สอดคล้องกับหน้าที่ความรับผิดชอบมากที่สุด พร้อมทั้งเอื้อต่อการบริหารทรัพยากรบุคคล อันได้แก่ การโอน การย้าย การวางแผนเส้นทางความก้าวหน้าในสายอาชีพ เป็นต้น ทั้งนี้องค์การบริหารส่วนตำบลศรีวิชัย ได้พิจารณาด้วยว่าอัตรากำลังที่มีอยู่ในปัจจุบัน มีคุณสมบัติทั้งในเชิงคุณภาพและปริมาณเป็นอย่างไรเพื่อให้สามารถบริหารกำหนดอัตรากำลังให้เกิดประโยชน์สูงสุด โดยให้พิจารณาความเหมาะสมในเชิงคุณสมบัติความรู้ ทักษะ วุฒิการศึกษาที่เหมาะสมกับหน้าที่ความรับผิดชอบหลัก และวิเคราะห์อัตรากำลังคนที่มี และที่ขาด เพื่อใช้สำหรับการแก้ไขปัญหาที่เกิดขึ้น รวมถึงใช้สำหรับปรับปรุงแผนอัตรากำลัง ๓ ปี เพื่อให้มีอัตรากำลังที่เหมาะสมระหว่างคนกับงานที่มี องค์การบริหารส่วนตำบลศรีวิชัย กำหนดโครงสร้างการแบ่งส่วนราชการออกเป็น ๔ ส่วนราชการ ได้แก่

๑. ๑. สำนักปลัดองค์การบริหารส่วนตำบล มีอำนาจหน้าที่ความรับผิดชอบเกี่ยวกับงานราชการทั่วไปขององค์การบริหารส่วนตำบล งานเลขานุการของนายกองค์การบริหารส่วนตำบล รองนายกองค์การบริหารส่วนตำบลและเลขานุการนายกองค์การบริหารส่วนตำบล งานกิจการสภาองค์การบริหารส่วนตำบล งานบริหารงานบุคคลของพนักงานส่วนตำบล และพนักงานจ้าง งานสวัสดิการสังคม งานสังคมสงเคราะห์ งานพัฒนาคุณภาพชีวิต เด็ก สตรี ผู้สูงอายุ และผู้ด้อยโอกาส งานกิจการขนส่ง งานส่งเสริมการท่องเที่ยว งานส่งเสริมการเกษตร งานการพาณิชย์ งานส่งเสริมและพัฒนาอาชีพ งานป้องกันและบรรเทาสาธารณภัย งานเทศกิจ งานรักษาความสงบเรียบร้อย งานจราจร งานวิเทศสัมพันธ์ งานประชาสัมพันธ์ งานส่งเสริมและพัฒนาเทคโนโลยีสารสนเทศ งานนิติการงานคุ้มครองดูแลและรักษาทรัพยากรธรรมชาติและสิ่งแวดล้อม งานพัฒนาการศึกษา งานบริหารวิชาการด้านการศึกษา งานการศนา งานบำรุงศิลปะ จารีตประเพณี ภูมิปัญญาท้องถิ่น และวัฒนธรรมอันดีงามของท้องถิ่น งานกีฬาและสวัสดิภาพ งานบริหารงานบุคคลของพนักงานครู บุคลากรทางการศึกษา และ

พนักงานจ้าง สังกัดสถานศึกษาและศูนย์พัฒนาเด็กเล็ก กรณียังไม่จัดตั้งกองการเจ้าหน้าที่ งานบริการข้อมูล และราชการที่มีได้กำหนดให้เป็นหน้าที่ของกอง สำนัก หรือส่วนราชการใดในองค์การบริหารส่วนตำบลเป็นการเฉพาะ รวมทั้งกำกับและเร่งรัดการปฏิบัติราชการขององค์การบริหารส่วนตำบลให้เป็นไปตามนโยบาย แนวทาง และแผนการปฏิบัติราชการขององค์การบริหารส่วนตำบล งานบริการข้อมูล สถิติ ช่วยเหลือให้คำแนะนำทางวิชาการ งานอื่นๆ ที่เกี่ยวข้องและที่ได้รับมอบหมาย มีการแบ่งงานภายในออกเป็น ๕ งานหลัก ดังนี้

- (๑) งานบริหารงานทั่วไป
- (๒) งานการเจ้าหน้าที่
- (๓) งานวิเคราะห์นโยบายและแผน
- (๔) งานส่งเสริมการศึกษา ศาสนาและวัฒนธรรม
- (๕) งานพัฒนาชุมชน

๒. กองคลัง มีหน้าที่ความรับผิดชอบเกี่ยวกับ งานการจ่ายเงิน การรับเงิน การจัดเก็บภาษี ค่าธรรมเนียม และการพัฒนารายได้ งานสรุปผล สถิติการจัดเก็บภาษี ค่าธรรมเนียม งานนำส่งเงิน การเก็บรักษาเงินและเอกสารทางการเงิน งานการตรวจสอบใบสำคัญ ฎีกาทุกประเภท งานการจัดทำบัญชี งานตรวจสอบบัญชีทุกประเภท งานเกี่ยวกับเงินเดือน ค่าจ้าง ค่าตอบแทน เงินบำเหน็จ บำนาญ และเงินอื่น ๆ งานจัดทำหรือช่วยจัดทำงบประมาณและเงินนอกงบประมาณ งานเกี่ยวกับกับสถานะการเงินการคลัง งานการจัดสรรเงินต่าง ๆ งานทะเบียนคุมเงินรายได้และรายจ่ายต่าง ๆ งานควบคุมการเบิกจ่าย งานทำงบทดลองประจำเดือนและประจำปี งานเกี่ยวกับการจัดซื้อจัดจ้าง จัดจ้าง จัดหา งานทะเบียนคุม งานการจำหน่ายพัสดุครุภัณฑ์ และทรัพย์สินต่าง ๆ งานเกี่ยวกับเงินประกันสัญญาทุกประเภท งานบริการข้อมูล สถิติ ช่วยเหลือให้คำแนะนำทางวิชาการด้านการเงิน การคลัง การบัญชี การพัสดุและทรัพย์สิน งานอื่น ๆ ที่เกี่ยวข้องและได้รับมอบหมาย มีการแบ่งงานภายในออกเป็น ๓ งานหลัก ดังนี้

- (๑) งานการเงินและบัญชี
- (๒) งานพัฒนารายได้
- (๓) งานพัสดุและทรัพย์สิน

๓. กองช่าง มีหน้าที่ความรับผิดชอบเกี่ยวกับ งานสำรวจ งานออกแบบและเขียนแบบงานประมาณราคา งานจัดทำราคากลาง งานจัดทำข้อมูลทางด้านวิศวกรรมต่าง ๆ งานจัดเก็บและทดสอบคุณภาพวัสดุ งานจัดทำทะเบียนประวัติโครงสร้างพื้นฐาน อาคาร สะพาน คลอง แห่ลงน้ำ งานติดตั้งซ่อมบำรุงระบบไฟส่องสว่างและไฟสัญญาณจราจร งานปรับปรุงภูมิทัศน์ งานผังเมืองตามพระราชบัญญัติการผังเมือง งานการควบคุมอาคารตามระเบียบกฎหมาย งานตรวจสอบการก่อสร้าง งานจัดทำแผนปฏิบัติงานการก่อสร้าง และซ่อมบำรุงประจำปี งานควบคุมการก่อสร้างและซ่อมบำรุง งานจัดทำประวัติ ติดตาม ควบคุมการปฏิบัติงานเครื่องจักรกล งานจัดทำทะเบียนประวัติการใช้เครื่องจักรกลและยานพาหนะ งานแผนการบำรุงรักษาเครื่องจักรกลและยานพาหนะ งานเกี่ยวกับการประปา งานเกี่ยวกับการช่างสุขาภิบาลงานช่วยเหลือสนับสนุนเครื่องจักรกล งานช่วยเหลือสนับสนุนการป้องกันและบรรเทาสาธารณภัย งานช่วยเหลือสนับสนุนทรัพยากรธรรมชาติและสิ่งแวดล้อม งานจัดทำทะเบียนควบคุมการจัดซื้อ เก็บรักษา การเบิกวัสดุ อุปกรณ์ อะไหล่ น้ำมันเชื้อเพลิง งานบริการข้อมูล สถิติ ช่วยเหลือให้คำแนะนำทางวิชาการด้านวิศวกรรมต่าง ๆ และงานอื่น ๆ ที่เกี่ยวข้องและได้รับมอบหมาย มีการแบ่งส่วนราชการภายในออกเป็น ๔ งานหลัก ดังนี้

- (๑) งานบริหารงานทั่วไป
- (๒) งานแบบแผนและก่อสร้าง
- (๓) งานสาธารณูปโภค
- (๔) งานวิศวกรรมโยธา

๔. **หน่วยงานตรวจสอบภายใน** มีหน้าที่ความรับผิดชอบเกี่ยวกับ งานจัดทำแผนการตรวจสอบภายในประจำปี งานการตรวจสอบความถูกต้องและเชื่อถือได้ของเอกสารการเงิน การบัญชี เอกสารการรับการจ่ายเงินทุกประเภท ตรวจสอบการเก็บรักษาหลักฐานการเงิน การบัญชี งานตรวจสอบการสรรหาพัสดุและทรัพย์สิน การเก็บรักษาพัสดุและทรัพย์สิน งานตรวจสอบการทำประโยชน์จากทรัพย์สินขององค์การบริหารส่วนตำบล งานตรวจสอบติดตามและการประเมินผลการดำเนินงานตามแผนงาน โครงการให้เป็นไปตามนโยบาย วัตถุประสงค์และเป้าหมายที่กำหนดอย่างมีประสิทธิภาพ ประสิทธิภาพและประหยัด งานวิเคราะห์และประเมินความมีประสิทธิภาพ ประหยัด คุ่มค่า ในการใช้ทรัพยากรของส่วนราชการต่าง ๆ งานประเมินการควบคุมภายในของหน่วยรับตรวจ งานรายงานผลการตรวจสอบภายใน งานบริการข้อมูล สถิติ ช่วยเหลือให้คำแนะนำแนวทางแก้ไข ปรับปรุงการปฏิบัติงานแก่หน่วยรับตรวจและผู้เกี่ยวข้อง งานอื่น ๆ ที่เกี่ยวข้องและที่ได้รับมอบหมาย

จากกรณีวิเคราะห์ปัญหาและความต้องการของประชาชนในพื้นที่ตามประเด็นการพัฒนาท้องถิ่น องค์การบริหารส่วนตำบลศรีวิชัยได้สรุปปัญหาและแนวทางการกำหนดโครงสร้างและส่วนราชการและกรอบอัตรากำลัง ๓ ปี (ปีงบประมาณ พ.ศ. ๒๕๖๗ - ๒๕๖๙) ดังนี้

ปัญหา	ยุทธศาสตร์การพัฒนา	ส่วนราชการ	งาน/ตำแหน่ง
๑ ปัญหาด้านโครงสร้างพื้นฐาน	ยุทธศาสตร์การพัฒนา ด้านโครงสร้างพื้นฐาน	กองช่าง	*งานบริหารงานทั่วไป -เจ้าพนักงานธุรการ (๑) *งานแบบแผนและก่อสร้าง -นายช่างโยธา อส. (๑) *งานสาธารณูปโภค -คนงานเครื่องสูบน้ำ (๒) *งานวิศวกรรมโยธา -วิศวกรโยธา (๑)
๒.ปัญหาด้านการเมือง การบริหาร	ยุทธศาสตร์การพัฒนา ด้านการบริหารจัดการ บ้านเมืองที่ดี	๑.สำนักปลัด อบต. ๒.กองคลัง ๓.กองช่าง	พนักงานส่วนตำบลและพนักงานจ้าง ทุกตำแหน่ง
๓.ปัญหาด้านสังคม	๑.ยุทธศาสตร์การ พัฒนาด้านสังคม ๒.ยุทธศาสตร์การ พัฒนาด้านวัฒนธรรม ประเพณี และภูมิ ปัญญาท้องถิ่น	สำนักปลัด อบต.	*งานส่งเสริมการศึกษา ศาสนาและ วัฒนธรรม -นักวิชาการศึกษา ปก./ชก. (๑) -ผู้อำนวยการศูนย์พัฒนาเด็กเล็ก (๒) -ครู (๒) -ผู้ดูแลเด็ก (ผู้มีทักษะ) (๒) *งานสวัสดิการและพัฒนาชุมชน -นักพัฒนาชุมชน ปก./ชก. (๑)
๔.ปัญหาทางการศึกษา	ยุทธศาสตร์การพัฒนา ด้านสังคม	สำนักปลัด อบต.	*งานส่งเสริมการศึกษา ศาสนาและ วัฒนธรรม -นักวิชาการศึกษา ปก./ชก. (๑) -ผู้อำนวยการศูนย์พัฒนาเด็กเล็ก (๒) -ครู (๒) -ผู้ดูแลเด็ก (ผู้มีทักษะ) (๒)

๖.ปัญหาด้านน้ำในการอุปโภคบริโภค	ยุทธศาสตร์การพัฒนา ด้านแหล่งน้ำ	๑.สำนักปลัด อบต	*งานป้องกันและบรรเทาสาธารณภัย
		๒.กองช่าง	*งานวิศวกรรมโยธา -วิศวกรรมโยธา *งานแบบแผนและก่อสร้าง -นายช่างโยธา อส. (๑) *งานสาธารณสุข -คนงานเครื่องสูบน้ำ (๒)
๗.ปัญหาด้านเศรษฐกิจ	ยุทธศาสตร์การพัฒนา ด้านเศรษฐกิจ	สำนักปลัด อบต.	*งานสวัสดิการและพัฒนาชุมชน -นักพัฒนาชุมชน ปก./ชก. (๑)

ทั้งนี้ ได้กำหนดกรอบอัตรากำลัง ๓ ปี (ปีงบประมาณ พ.ศ. ๒๕๖๗ – ๒๕๖๙) ขององค์การบริหารส่วนตำบลศรีวิชัย ดังนี้

๑. พนักงานส่วนตำบล จำนวนทั้งสิ้น ๒๑ อัตรา ดังนี้

ลำดับ	ส่วนราชการ	จำนวน อัตรา	หมายเหตุ
๑	ปลัดองค์การบริหารส่วนตำบล	๑	
๒	สำนักปลัดองค์การบริหารส่วนตำบล	๑๐	- พนักงานส่วนตำบล จำนวน ๖ อัตรา - พนักงานครู จำนวน ๒ อัตรา (เงินอุดหนุน) - ผู้อำนวยการศูนย์พัฒนาเด็กเล็ก จำนวน ๒ อัตรา (เงินอุดหนุน)
๓	กองคลัง	๕	
๔	กองช่าง	๕	
รวม		๒๑	

๒. พนักงานจ้างตามภารกิจ จำนวนทั้งสิ้น ๓ อัตรา ดังนี้

ลำดับ	ส่วนราชการ	จำนวน อัตรา	หมายเหตุ
๑	สำนักปลัดองค์การบริหารส่วนตำบล	๒	(ผู้ดูแลเด็ก (ผู้มีทักษะ) จำนวน ๒ อัตรา (เงินอุดหนุน)
๒	กองคลัง	๑	- ผู้มีคุณวุฒิ จำนวน ๑ อัตรา
๓	กองช่าง	๐	
รวม		๓	

๓. พนักงานจ้างทั่วไป จำนวนทั้งสิ้น ๓ อัตรา ดังนี้

ลำดับ	ส่วนราชการ	จำนวน อัตรา	หมายเหตุ
๑	สำนักปลัดองค์การบริหารส่วนตำบล	๑	
๒	กองคลัง	-	
๓	กองช่าง	๒	
รวม		๓	

แผนอัตรากำลัง ๓ ปี (ปีประจำปีงบประมาณ พ.ศ. ๒๕๖๗ – ๒๕๖๙) มีทิศทางการกำหนดและปรับอัตรากำลัง ๓ กรณี ดังนี้

๑. อัตรากำลังคงที่/คงเดิม จากการวิเคราะห์ความต้องการอัตรากำลังพนักงานส่วนตำบลและพนักงานจ้าง ยังมีภารกิจ อำนาจหน้าที่ และความรับผิดชอบ ลักษณะงานที่ปฏิบัติและคุณภาพของงาน และปริมาณงานที่ต้องปฏิบัติ เพื่อให้สามารถบรรลุวัตถุประสงค์และเป้าหมายได้อย่างมีประสิทธิภาพและประสิทธิผล และตอบสนองความต้องการของประชาชน ยังคงกำหนดตำแหน่งในแผนอัตรากำลัง ๓ ปี (ปีงบประมาณ พ.ศ. ๒๕๖๗ – ๒๕๖๙) จำนวน ๒๖ อัตรา ดังนี้

- (๑) พนักงานส่วนตำบล จำนวน ๑๗ อัตรา
- (๒) พนักงานครู จำนวน ๔ อัตรา (เงินอุดหนุน) (ครู ๒ อัตรา, ผอ.ศพด. ๒ อัตรา)
- (๓) พนักงานจ้างตามภารกิจ จำนวน ๓ อัตรา (เงินอุดหนุน จำนวน ๒ อัตรา)
- (๔) พนักงานจ้างทั่วไป จำนวน ๓ อัตรา

ทั้งนี้ เพื่อใช้เป็นข้อมูลในการขอรับจัดสรรอัตรากำลังจากกรมส่งเสริมการปกครองท้องถิ่น โดยหมายเหตุในรายการว่า “การสรรหาคำแหน่งดังกล่าวให้กระทำได้ก็ต่อเมื่อได้รับแจ้งอนุมัติจัดสรรอัตรากำลังจากกรมส่งเสริมการปกครองท้องถิ่นแล้ว” ตามหนังสือสำนักงาน ก.จ., ก.ท. และ ก.อบต. ด่วนที่สุด ที่ มท ๐๘๐๙.๙/ว ๗ ลงวันที่ ๗ กุมภาพันธ์ ๒๕๕๐ เรื่อง ประกาศกำหนดหลักเกณฑ์และเงื่อนไขเกี่ยวกับการบริหารงานบุคคลพนักงานครูและบุคลากรทางการศึกษาเทศบาล และหนังสือสำนักงาน ก.จ., ก.ท. และ ก.อบต. ที่ มท ๐๘๐๙.๙/ว ๑๐ ลงวันที่ ๒๐ พฤศจิกายน ๒๕๕๖ เรื่อง การกำหนดหลักเกณฑ์และเงื่อนไขการบริหารงานบุคคลพนักงานครูและบุคลากรทางการศึกษาเทศบาล

๒. อัตรากำลังเพิ่ม/กำหนดเพิ่มเติม จากการวิเคราะห์ความต้องการอัตรากำลังพนักงานส่วนตำบลและพนักงานจ้าง มีภารกิจ อำนาจหน้าที่ และความรับผิดชอบ ลักษณะงานที่ปฏิบัติและคุณภาพของงาน และปริมาณงานที่เพิ่มขึ้น เพื่อให้สามารถบรรลุวัตถุประสงค์และเป้าหมายได้อย่างมีประสิทธิภาพและประสิทธิผล และตอบสนองความต้องการของประชาชน ทั้งนี้ ไม่เพิ่มอัตรากำลัง/กำหนดเพิ่มเติมเพราะยังมีความสามารถปฏิบัติงานได้ และเพื่อไม่ให้ส่งผลกระทบต่อค่าใช้จ่ายด้านบุคคล ตามมาตรา ๓๕ แห่งพระราชบัญญัติระเบียบบริหารงานบุคคลส่วนท้องถิ่น พ.ศ. ๒๕๔๒

๓. อัตรากำลังลด/ยุบเลิกตำแหน่ง จากการวิเคราะห์ความต้องการอัตรากำลังพนักงานส่วนตำบลและพนักงานจ้าง ไม่มีอัตรากำลังลด/ยุบเลิกตำแหน่ง เพราะยังมีความจำเป็นต้องใช้อัตรากำลังคงเดิมเพื่อรองรับการปฏิบัติงานต่อไป

๘. โครงสร้างการกำหนดส่วนราชการ

๘.๑ โครงสร้างตามแผนอัตรากำลัง

ตามที่องค์การบริหารส่วนตำบลศรีวิชัยได้กำหนดจัดโครงสร้างส่วนราชการภายในระดับกองที่จำเป็นต้องมี และส่วนราชการเรียกชื่ออย่างอื่นขององค์การบริหารส่วนตำบลศรีวิชัย เพื่อให้สอดคล้องกับสภาพปัญหาขององค์การบริหารส่วนตำบลศรีวิชัย ซึ่งมีภารกิจอำนาจหน้าที่ที่จะต้องดำเนินการแก้ไขปัญหาดังกล่าวภายใต้อำนาจหน้าที่ที่กำหนดไว้ในพระราชบัญญัติสภาตำบลและองค์การบริหารส่วนตำบล พ.ศ. ๒๕๓๗ แก้ไขเพิ่มเติมถึง (ฉบับที่ ๗) พ.ศ. ๒๕๖๒ และตามพระราชบัญญัติกำหนดแผนและขั้นตอนการกระจายอำนาจให้องค์กรปกครองส่วนท้องถิ่น พ.ศ. ๒๕๔๒ แก้ไขเพิ่มเติมถึง (ฉบับที่ ๒) พ.ศ. ๒๕๔๙ และกฎหมายอื่นที่เกี่ยวข้องประกอบกับองค์การบริหารส่วนตำบล ได้กำหนดภารกิจหลักและภารกิจรองที่จะดำเนินการดังกล่าว โดยองค์การบริหารส่วนตำบลกำหนดตำแหน่งของพนักงานส่วนตำบลและพนักงานจ้างให้ตรงกับภารกิจดังกล่าว และในระยะแรกการ

กำหนดโครงสร้างส่วนราชการที่จะรองรับการดำเนินการตามภารกิจนั้น อาจกำหนดเป็นภารกิจอยู่ในงาน หรือ กำหนดเป็นฝ่าย และในระยะต่อไป เมื่อมีการดำเนินการตามภารกิจนั้น และองค์การบริหารส่วนตำบลพิจารณาเห็นว่า ภารกิจนั้นมีปริมาณงานมากพอที่จะพิจารณาตั้งเป็นส่วนต่อไป ทั้งนี้ การกำหนดการจัดโครงสร้างส่วนราชการขององค์การบริหารส่วนตำบลศรีวิชัย เป็นองค์การบริหารส่วนตำบล ประเภทสามัญ มีปลัดองค์การบริหารส่วนตำบล (นักบริหารงานท้องถิ่น ระดับกลาง) และรองปลัดองค์การบริหารส่วนตำบล (นักบริหารงานท้องถิ่น ระดับต้น) และมีโครงสร้างส่วนราชการภายในระดับกองที่จำเป็นต้องมี และส่วนราชการเรียกชื่ออย่างอื่นของ องค์การบริหารส่วนตำบลศรีวิชัย โดยมีการกำหนดโครงสร้างส่วนราชการ ดังนี้

โครงสร้างตามแผนอัตรากำลัง ๓ ปี

โครงสร้างตามแผนอัตรากำลังเดิม	โครงสร้างตามแผนอัตรากำลังใหม่	หมายเหตุ
๑. สำนักปลัด องค์การบริหารส่วนตำบล ๑.๑ งานบริหารงานทั่วไป ๑.๒ งานการเจ้าหน้าที่ ๑.๓ งานวิเคราะห์นโยบายและแผน ๑.๔ งานส่งเสริมการศึกษา ศาสนา และวัฒนธรรม ๑.๕ งานพัฒนาชุมชน	๑. สำนักปลัด องค์การบริหารส่วนตำบล ๑.๑ งานบริหารงานทั่วไป ๑.๒ งานการเจ้าหน้าที่ ๑.๓ งานวิเคราะห์นโยบายและแผน ๑.๔ งานส่งเสริมการศึกษา ศาสนา และวัฒนธรรม ๑.๕ งานพัฒนาชุมชน	
๒. กองคลัง ๒.๑ งานการเงินและบัญชี ๒.๒ งานพัฒนารายได้ ๒.๓ งานพัสดุและทรัพย์สิน	๒. กองคลัง ๒.๑ งานการเงินและบัญชี ๒.๒ งานพัฒนารายได้ ๒.๓ งานพัสดุและทรัพย์สิน	
๓. กองช่าง ๓.๑ งานบริหารงานทั่วไป ๓.๒ งานแบบแผนและก่อสร้าง ๓.๓ งานสาธารณูปโภค	๓. กองช่าง ๓.๑ งานบริหารงานทั่วไป ๓.๒ งานแบบแผนและก่อสร้าง ๓.๓ งานสาธารณูปโภค ๓.๔ งานวิศวกรรมโยธา	
๔. หน่วยตรวจสอบภายใน - งานตรวจสอบภายใน	๔. หน่วยตรวจสอบภายใน - งานตรวจสอบภายใน	

๘.๒ การวิเคราะห์การกำหนดตำแหน่ง

องค์การบริหารส่วนตำบลศรีวิชัย ได้วิเคราะห์ภารกิจหลักและภารกิจรอง ปริมาณงาน รวมทั้ง โครงสร้างการกำหนดส่วนราชการ เพื่อประมาณการใช้อัตรากำลังของพนักงานส่วนตำบล และพนักงานจ้างใน ระยะเวลา ๓ ปี ต่อไปข้างหน้า ว่าจะมีการใช้อัตรากำลังพนักงานส่วนตำบล และพนักงานจ้างจำนวนเท่าใด จึง จะเหมาะสมกับภารกิจและปริมาณงาน และความคุ้มค่าต่อการใช้จ่ายงบประมาณขององค์การบริหารส่วนตำบล ทั้งนี้ เพื่อให้การบริหารงานเป็นไปอย่างมีประสิทธิภาพ ประสิทธิผลและประโยชน์ต่อองค์การบริหารส่วนตำบล เป็นไปอย่างมีคุณภาพ จึงกำหนดตำแหน่งพนักงานส่วนตำบล และพนักงานจ้าง ในกรอบอัตรากำลัง ๓ ปี (ปีงบประมาณ พ.ศ. ๒๕๖๗ – ๒๕๖๙) ในแต่ละส่วนราชการต่าง ๆ ดังต่อไปนี้

(๑) ปลัดองค์การบริหารส่วนตำบล

ส่วนราชการ/ งาน	ตำแหน่ง/ระดับ	ประเภท/ สายงาน	กรอบ อัตรา กำลัง เดิม (อัตรา)	ตำแหน่ง/ระดับ	กรอบ อัตรา กำลังที่ ต้องการ (อัตรา)	หมายเหตุ
	นักบริหารงานท้องถิ่น ระดับกลาง (ปลัด อบต.)	บริหาร ท้องถิ่น (ผู้บริหาร)	๑	นักบริหารงานท้องถิ่น ระดับกลาง (ปลัด อบต.ศรีวิชัย)	๑	- เป็นไปตาม โครงสร้าง - มีคนครอง

ผลการวิเคราะห์ : องค์การบริหารส่วนตำบลศรีวิชัย มีตำแหน่ง นักบริหารงานท้องถิ่น ระดับกลาง (ปลัดองค์การบริหารส่วนตำบล) เลขที่ตำแหน่ง ๖๗-๐๓-๐๐-๑๑๐๑-๐๐๑ กรอบอัตรากำลังปัจจุบันมีผู้ดำรงตำแหน่ง เป็นตำแหน่งที่เป็นไปตามโครงสร้างขององค์การบริหารส่วนตำบล ประเภทสามัญ มีปริมาณงานที่ได้เสนอขอกำหนดตำแหน่ง และภาระหน้าที่ขององค์การบริหารส่วนตำบล ดังนั้น จึงยังคงกำหนดตำแหน่งในแผนอัตรากำลัง ๓ ปี (ปีงบประมาณ พ.ศ. ๒๕๖๗ - ๒๕๖๙) ต่อไป

(๒) สำนักปลัดองค์การบริหารส่วนตำบล (๐๑)

ส่วนราชการ/ งาน	ตำแหน่ง/ระดับ	ประเภท/ สายงาน	กรอบ อัตรา กำลัง เดิม (อัตรา)	ตำแหน่ง/ระดับ	กรอบ อัตรา กำลังที่ ต้องการ (อัตรา)	หมายเหตุ
	หัวหน้าสำนักปลัด (นักบริหารงานทั่วไป) ระดับต้น	อำนวยการ ท้องถิ่น (ผู้บริหาร)	๑	หัวหน้าสำนักปลัด (นักบริหารงานทั่วไป) ระดับต้น	๑	- เป็นไปตาม โครงสร้าง - มีคนครอง

ผลการวิเคราะห์ : สำนักปลัดองค์การบริหารส่วนตำบล มีตำแหน่ง หัวหน้าสำนักปลัด (นักบริหารงานทั่วไป) ระดับต้น เลขที่ตำแหน่ง ๖๗-๓-๐๑-๒๑๐๑-๐๐๑ กรอบอัตรากำลังปัจจุบันมีผู้ดำรงตำแหน่ง เป็นตำแหน่งตามโครงสร้างส่วนราชการราชการขององค์การบริหารส่วนตำบล ประเภทสามัญ ซึ่งเป็นสายงานผู้บริหารที่จำเป็นต้องมีอยู่ตามปริมาณงาน และภาระหน้าที่ขององค์การบริหารส่วนตำบล กรอบอัตรากำลังปัจจุบันมีผู้ดำรงตำแหน่ง ดังนั้น จึงยังคงกำหนดตำแหน่งในแผนอัตรากำลัง ๓ ปี (ปีงบประมาณ พ.ศ. ๒๕๖๗ - ๒๕๖๙) ต่อไป

ส่วนราชการ/ งาน	ตำแหน่ง/ระดับ	ประเภท/ สายงาน	กรอบ อัตรา กำลัง เดิม (อัตรา)	ตำแหน่ง/ระดับ	กรอบ อัตรา กำลังที่ ต้องการ (อัตรา)	หมายเหตุ
บริหารทั่วไป	นักจัดการงานทั่วไป ปฏิบัติการ/ชำนาญการ	วิชาการ (ผู้ปฏิบัติ)	๑	นักจัดการงานทั่วไป ชำนาญการ	๑.๒๑ = ๑	มีคนครอง
	การโรง	พจน.ทั่วไป (ผู้ปฏิบัติ)	๑	การโรง	๑.๖๖ = ๑	มีคนครอง

ผลการวิเคราะห์ : งานบริหารทั่วไป ประกอบด้วยพนักงานส่วนตำบล และพนักงานจ้างทั่วไป จำนวน ๒ ตำแหน่ง ๒ อัตรา ดังนี้

๑. นักจัดการงานทั่วไป ปฏิบัติการ/ชำนาญการ เลขที่ตำแหน่ง ๖๗-๓-๐๑-๓๑๐๑-๐๐๑

๒. ภารกิจ

กรอบอัตราปัจจุบัน มีพนักงานส่วนตำบล และพนักงานจ้างทั่วไป ที่มีผู้ดำรงตำแหน่ง จำนวน ๒ ตำแหน่ง ๒ อัตรา ดังนี้

๑. นักจัดการงานทั่วไปชำนาญการ (อัตรากำลังที่ต้องการ ๑.๒๑ = ๑ คน)

๒. ภารกิจ (อัตราตำแหน่งที่ต้องการ ๑.๖๖ = ๑ คน)

ซึ่งมีความเพียงพอต่อภารกิจ อำนาจหน้าที่ และความรับผิดชอบ ลักษณะงานที่ปฏิบัติ ความยากและคุณภาพของงาน และปริมาณงาน ตลอดทั้งภาระค่าใช้จ่ายขององค์การบริหารส่วนตำบลศรีวิชัยที่จะต้องจ่ายในด้านบุคคล ยังคงกำหนดตำแหน่งในแผนอัตรากำลัง ๓ ปี (ปีงบประมาณ พ.ศ. ๒๕๖๗ - ๒๕๖๙) ต่อไป

ส่วนราชการ/ งาน	ตำแหน่ง/ระดับ	ประเภท/ สายงาน	กรอบ อัตรา กำลัง เดิม (อัตรา)	ตำแหน่ง/ระดับ	กรอบ อัตรา กำลังที่ ต้องการ (อัตรา)	หมายเหตุ
การเจ้าหน้าที่	นักทรัพยากรบุคคล ปฏิบัติการ/ชำนาญการ	วิชาการ (ผู้ปฏิบัติ)	๑	นักทรัพยากรบุคคล ชำนาญการ	๑.๐๗ = ๑	มีคนครอง

ผลการวิเคราะห์ : งานการเจ้าหน้าที่ มีพนักงานส่วนตำบล จำนวน ๑ ตำแหน่ง ๑ อัตรา คือ นักทรัพยากรบุคคล ปฏิบัติการ/ชำนาญการ เลขที่ตำแหน่ง ๖๗-๓-๐๑-๓๑๐๒-๐๐๑ กรอบอัตรากำลังปัจจุบันมีผู้ดำรงตำแหน่ง นักทรัพยากรบุคคลชำนาญการ (อัตรากำลังที่ต้องการ ๑.๐๗ = ๑ คน) ซึ่งมีความเพียงพอต่อภารกิจ อำนาจหน้าที่ และความรับผิดชอบ ลักษณะงานที่ปฏิบัติและคุณภาพของงาน และปริมาณงาน ตลอดทั้งภาระค่าใช้จ่ายขององค์การบริหารส่วนตำบลที่จะต้องจ่ายในด้านบุคคล ดังนั้น ยังคงกำหนดตำแหน่งในแผนอัตรากำลัง ๓ ปี (ปีงบประมาณ พ.ศ. ๒๕๖๗ - ๒๕๖๙) ต่อไป

ส่วนราชการ/ งาน	ตำแหน่ง/ระดับ	ประเภท/ สายงาน	กรอบ อัตรา กำลัง เดิม (อัตรา)	ตำแหน่ง/ระดับ	กรอบ อัตรา กำลังที่ ต้องการ (อัตรา)	หมายเหตุ
วิเคราะห์ นโยบายและ แผน	นักวิเคราะห์นโยบาย และแผน ปฏิบัติการ/ชำนาญการ	วิชาการ (ผู้ปฏิบัติ)	๑	นักวิเคราะห์นโยบาย และแผน ชำนาญการ	๑.๖๙ = ๑	มีคนครอง

ผลการวิเคราะห์ : งานวิเคราะห์นโยบายและแผน มีพนักงานส่วนตำบล จำนวน ๑ ตำแหน่ง ๑ อัตรา คือ นักวิเคราะห์นโยบายและแผน ปฏิบัติการ/ชำนาญการ เลขที่ตำแหน่ง ๖๗-๓-๐๑-๓๑๐๓-๐๐๑ กรอบอัตรากำลังปัจจุบันมีผู้ดำรงตำแหน่ง นักวิเคราะห์นโยบายและแผนชำนาญการ (อัตรากำลังที่ต้องการ ๑.๖๙ = ๑ คน) ซึ่งมีความเพียงพอต่อภารกิจ อำนาจหน้าที่ และความรับผิดชอบ ลักษณะงานที่ปฏิบัติและคุณภาพของงาน และปริมาณงาน ตลอดทั้งภาระค่าใช้จ่ายขององค์การบริหารส่วนตำบลที่จะต้องจ่ายในด้านบุคคล ดังนั้น ยังคงกำหนดตำแหน่งในแผนอัตรากำลัง ๓ ปี (ปีงบประมาณ พ.ศ. ๒๕๖๗ - ๒๕๖๙) ต่อไป

ส่วนราชการ/ งาน	ตำแหน่ง/ระดับ	ประเภท/ สายงาน	กรอบ อัตรา กำลัง เดิม (อัตรา)	ตำแหน่ง/ระดับ	กรอบ อัตรา กำลังที่ ต้องการ (อัตรา)	หมายเหตุ
ส่งเสริม การศึกษา ศาสนาและ วัฒนธรรม	นักวิชาการศึกษา ปฏิบัติการ/ชำนาญการ	วิชาการ (ผู้ปฏิบัติ)	๑	นักวิชาการศึกษา ปฏิบัติการ	๑.๕๖ = ๑	มีนครอง
	ครู (ตำแหน่งจัดสรรจาก สด.)	(ผู้ปฏิบัติ)	๒	ครู (ตำแหน่งจัดสรรจาก สด.)	๒.๑๘ = ๒	มีนครอง (เงินอุดหนุน)
	ผู้อำนวยการศูนย์พัฒนา เด็กเล็ก		๒	(ตำแหน่งจัดสรร จากสด.)		ไม่มีนครอง (เงินอุดหนุน)
	ผู้ดูแลเด็ก (ผู้มีทักษะ)	พจน.ตาม ภารกิจ (ผู้มีทักษะ) (ผู้ปฏิบัติ)	๒	ผู้ดูแลเด็ก (ผู้มีทักษะ)	๒.๑๒ = ๒	มีนครอง (เงินอุดหนุน)

จำนวนพนักงานครูองค์การบริหารส่วนตำบลและนักเรียนศูนย์พัฒนาเด็กเล็ก สังกัดองค์การบริหารส่วนตำบล
ศรีวิชัย (ณ วันที่ ๑ กรกฎาคม ๒๕๖๖)

ลำดับ	ชื่อศูนย์พัฒนา เด็กเล็ก	ประเภท	จำนวน (คน/อัตรา)				
			นักเรียน	พนักงานครู ที่มี	พนักงานจ้าง ที่มี	พนักงานครู ที่ควรจะมี ตามเกณฑ์	พนักงานครู ที่ต้องกำหนด เพิ่มตามเกณฑ์
๑	อบต.ศรีวิชัย ๑ (บ้านหัวเขา)	ถ่ายโอน	๒๐	๑	๑	๒	-
๒	อบต.ศรีวิชัย ๒ (บ้านทุ่งอ่าว)	ถ่ายโอน	๑๓	๑	๑	๒	-
รวม			๓๓	๒	๒	๔	-

หมายเหตุ : จำนวนพนักงานครูองค์การบริหารส่วนตำบลที่ควรจะมีตามเกณฑ์ และที่กำหนดตำแหน่งเพิ่มตาม
ประกาศคณะกรรมการพนักงานส่วนตำบลจังหวัดสุราษฎร์ธานี เรื่อง กำหนดหลักเกณฑ์เกี่ยวกับ
การกำหนดจำนวนตำแหน่งพนักงานครูองค์การบริหารส่วนตำบลในศูนย์พัฒนาเด็กเล็กองค์การบริหารส่วนตำบล
พ.ศ. ๒๕๕๘ ลงวันที่ ๑๕ กันยายน ๒๕๕๘ โดยกำหนดตำแหน่งครูผู้ดูแลเด็ก ให้เป็นไปตามอัตราส่วนเด็กปฐมวัย
ต่อครูผู้ดูแลเด็ก โดยใช้อัตราส่วน ๑๐ : ๑ และหากมีเศษปฐมวัยตั้งแต่ ๕ คนขึ้นไป ให้มีตำแหน่งครูผู้ดูแลเด็กเพิ่ม
ได้อีก ๑ คน ไม่นับรวมจำนวนพนักงานจ้างในศูนย์พัฒนาเด็กเล็กที่มีอยู่

ผลการวิเคราะห์ : งานส่งเสริมการศึกษา ศาสนาและวัฒนธรรม ประกอบด้วยพนักงานส่วนตำบล พนักงานครู
องค์การบริหารส่วนตำบล และพนักงานจ้างตามภารกิจ (ผู้มีทักษะ) จำนวน ๓ ตำแหน่ง ๗ อัตรา ดังนี้

- ผู้อำนวยการศูนย์พัฒนาเด็กเล็ก อบต.ศรีวิชัย ๑ (บ้านหัวเขา)
- ผู้อำนวยการศูนย์พัฒนาเด็กเล็ก อบต.ศรีวิชัย ๒ (บ้านทุ่งอ่าว)
- นักวิชาการศึกษา ปฏิบัติการ/ชำนาญการ เลขที่ตำแหน่ง ๖๗-๓-๐๑-๓๘๐๑-๐๐๑
- ครู เลขที่ตำแหน่ง ๖๗-๓-๐๑-๖๖๐๐-๓๘๙ ศูนย์พัฒนาเด็กเล็กอบต.ศรีวิชัย ๑ (บ้านหัวเขา)
- ครู เลขที่ตำแหน่ง ๖๗-๓-๐๑-๖๖๐๐-๔๐๐ ศูนย์พัฒนาเด็กเล็กอบต.ศรีวิชัย ๒ (บ้านทุ่งอ่าว)

๖. ผู้ดูแลเด็ก ศูนย์พัฒนาเด็กเล็ก อบต.ศรีวิชัย ๑ (บ้านหัวเขา)

๗. ผู้ดูแลเด็ก ศูนย์พัฒนาเด็กเล็ก อบต.ศรีวิชัย ๒ (บ้านทุ่งอ่าว)

กรอบอัตราปัจจุบัน พนักงานส่วนตำบล ผู้อำนวยการศูนย์พัฒนาเด็กเล็ก พนักงานครูองค์การบริหารส่วนตำบล และพนักงานจ้างตามภารกิจ (ผู้มีทักษะ) ที่มีผู้ดำรงตำแหน่ง จำนวน ๔ ตำแหน่ง ๗ อัตรา ดังนี้

๑. ผู้อำนวยการศูนย์พัฒนาเด็กเล็ก อบต.ศรีวิชัย ๑ (บ้านหัวเขา)

๒. ผู้อำนวยการศูนย์พัฒนาเด็กเล็ก อบต.ศรีวิชัย ๒ (บ้านทุ่งอ่าว)

๓. นักวิชาการศึกษาปฏิบัติการ (อัตรากำลังที่ต้องการ ๑.๕๖ = ๑ คน)

๔. ครู ศูนย์พัฒนาเด็กเล็กอบต.ศรีวิชัย ๑ (บ้านหัวเขา)

๕. ครู ศูนย์พัฒนาเด็กเล็กอบต.ศรีวิชัย ๒ (บ้านทุ่งอ่าว) (อัตรากำลังที่ต้องการ ๒.๑๘ = ๒ คน)

๖. ผู้ดูแลเด็ก (ผู้มีทักษะ) (อัตรากำลังที่ต้องการ ๒.๑๒ = ๒ คน) ศูนย์พัฒนาเด็กเล็กอบต.ศรีวิชัย ๑ (บ้านหัวเขา) จำนวน ๑ คน และศูนย์พัฒนาเด็กเล็กอบต.ศรีวิชัย ๒ (บ้านทุ่งอ่าว) จำนวน ๑ คน

ตำแหน่งและจำนวนอัตราตำแหน่งในศูนย์พัฒนาเด็กเล็กทั้งสองแห่ง เป็นตำแหน่งที่ได้รับการจัดสรรตำแหน่งจากกรมส่งเสริมการปกครองท้องถิ่น และได้รับการจัดสรรงบประมาณเป็นเงินอุดหนุนสำหรับอัตราเงินเดือนและค่าตอบแทน จากกรมส่งเสริมการปกครองท้องถิ่น และกำหนดตำแหน่งครูผู้ดูแลเด็ก จำนวน ๓ อัตรา (การสรรหาตำแหน่งดังกล่าวให้กระทำได้อีกต่อเมื่อได้รับแจ้งอนุมัติจัดสรรอัตรากำลังจากกรมส่งเสริมการปกครองท้องถิ่นแล้ว) ซึ่งมีความเพียงพอต่อภารกิจอำนาจหน้าที่ และความรับผิดชอบ ลักษณะงานที่ปฏิบัติ ความยากและคุณภาพของงาน และปริมาณงาน ตลอดทั้งภาระค่าใช้จ่ายขององค์การบริหารส่วนตำบลที่จะต้องจ่ายในด้านบุคคล ยังคงกำหนดตำแหน่งในแผนอัตรากำลัง ๓ ปี (ปีงบประมาณ พ.ศ. ๒๕๖๗ - ๒๕๖๙) ต่อไป

ส่วนราชการ/งาน	ตำแหน่ง/ระดับ	ประเภท/สายงาน	กรอบอัตรากำลังเดิม (อัตรา)	ตำแหน่ง/ระดับ	กรอบอัตรากำลังที่ต้องการ (อัตรา)	หมายเหตุ
งานพัฒนาชุมชน	นักพัฒนาชุมชน ปฏิบัติการ/ชำนาญการ	วิชาการ (ผู้ปฏิบัติ)	๑	นักพัฒนาชุมชน ชำนาญการ	๑.๒๖ = ๑	มีคนครอง

ผลการวิเคราะห์ : งานพัฒนาชุมชน มีพนักงานส่วนตำบล จำนวน ๑ ตำแหน่ง ๑ อัตรา นักพัฒนาชุมชน ปฏิบัติการ/ชำนาญการ เลขที่ตำแหน่ง ๖๗-๓-๐๑-๓๘๐๓-๐๐๑ กรอบอัตราปัจจุบัน มีพนักงานส่วนตำบล ดำรงตำแหน่งตามกรอบอัตรากำลังที่กำหนด จำนวน ๑ ตำแหน่ง ๑ อัตรา คือ นักพัฒนาชุมชนชำนาญการ (อัตรากำลังที่ต้องการ ๑.๒๖ = ๑ คน) ซึ่งมีความเพียงพอต่อภารกิจ อำนาจหน้าที่ และความรับผิดชอบ ลักษณะงานที่ปฏิบัติและคุณภาพของงาน และปริมาณงาน ตลอดทั้งภาระค่าใช้จ่ายขององค์การบริหารส่วนตำบลที่จะต้องจ่ายในด้านบุคคล ดังนั้น ยังคงกำหนดตำแหน่งในแผนอัตรากำลัง ๓ ปี (ปีงบประมาณ พ.ศ. ๒๕๖๗ - ๒๕๖๙) ต่อไป

(๓) กองคลัง (๐๔)

ส่วนราชการ/งาน	ตำแหน่ง/ระดับ	ประเภท/สายงาน	กรอบอัตรากำลังเดิม (อัตรา)	ตำแหน่ง/ระดับ	กรอบอัตรากำลังที่ต้องการ (อัตรา)	หมายเหตุ
กองคลัง	ผู้อำนวยการกองคลัง (นักบริหารงานการคลัง ระดับต้น)	อำนวยการ ท้องถิ่น (ผู้บริหาร)	๑	ผู้อำนวยการกองคลัง (นักบริหารงานการคลัง ระดับต้น)	๑	- เป็นไปตาม โครงสร้าง - ไม่มีคนครอง

ผลการวิเคราะห์ : กองคลัง มีตำแหน่งผู้อำนวยการกองคลัง (นักบริหารงานการคลัง) ระดับต้น เลขที่ตำแหน่ง ๖๗-๓-๐๔-๒๑๐๒-๐๐๑ กรอบอัตรากำลังปัจจุบันไม่มีผู้ดำรงตำแหน่ง เป็นตำแหน่งตามโครงสร้างส่วนราชการ ราชการขององค์การบริหารส่วนตำบล ประเภทสามัญ ซึ่งเป็นสายงานผู้บริหารที่จำเป็นต้องมีอยู่ตามปริมาณงาน และภาระหน้าที่ขององค์การบริหารส่วนตำบล กรอบอัตรากำลังปัจจุบันมีผู้ดำรงตำแหน่ง ดังนั้น จึงยังคงกำหนดตำแหน่งในแผนอัตรากำลัง ๓ ปี (ปีงบประมาณ พ.ศ. ๒๕๖๗ - ๒๕๖๙) ต่อไป

ส่วนราชการ/ งาน	ตำแหน่ง/ระดับ	ประเภท/ สายงาน	กรอบ อัตรา กำลัง เดิม (อัตรา)	ตำแหน่ง/ระดับ	กรอบ อัตรา กำลังที่ ต้องการ (อัตรา)	หมายเหตุ
งานการเงิน และบัญชี	นักวิชาการเงินและบัญชี ปฏิบัติการ/ชำนาญการ	วิชาการ (ผู้ปฏิบัติ)	๑	นักวิชาการเงินและบัญชี ชำนาญการ	๑.๒๐ = ๑	มีนครอง
	เจ้าพนักงานการเงิน และบัญชี ปฏิบัติงาน/ชำนาญงาน	ทั่วไป (ผู้ปฏิบัติ)	๑	เจ้าพนักงานการเงิน และบัญชีชำนาญงาน	๑.๒๕ = ๑	ว่าง
	ผู้ช่วยเจ้าพนักงาน การเงินและบัญชี	พจน.ตาม ภารกิจ (ผู้มีคุณวุฒิ) (ผู้ปฏิบัติ)	๑	ผู้ช่วยเจ้าพนักงาน การเงินและบัญชี	๑.๐๑ = ๑	มีนครอง

ผลการวิเคราะห์ : งานการเงินและบัญชี มีพนักงานส่วนตำบลและพนักงานจ้างตามภารกิจ (คุณวุฒิ) จำนวน ๓ ตำแหน่ง ๓ อัตรา ดังนี้

๑. นักวิชาการเงินและบัญชี ปฏิบัติการ/ชำนาญการ เลขที่ตำแหน่ง ๖๗-๓-๐๔-๓๒๐๑-๐๐๑
๒. เจ้าพนักงานการเงินและบัญชี ปฏิบัติงาน/ชำนาญงาน เลขที่ตำแหน่ง ๖๗-๓-๐๔-๔๒๐๑-๐๐๑
๓. ผู้ช่วยเจ้าพนักงานการเงินและบัญชี

ดำรงตำแหน่งตามกรอบอัตรากำลังที่กำหนด จำนวน ๓ ตำแหน่ง ๓ อัตรา คือ นักวิชาการเงินและบัญชีชำนาญการ (อัตรากำลังที่ต้องการ ๑.๒๐ = ๑ คน) เจ้าพนักงานการเงินและบัญชี ปฏิบัติงาน/ชำนาญงาน(อัตรากำลังที่ต้องการ ๑.๒๕ = ๑ คน) ว่างไม่มีผู้ครองตำแหน่ง และผู้ช่วยเจ้าพนักงานการเงินและบัญชี (อัตรากำลังที่ต้องการ ๑.๐๑ = ๑ คน) ซึ่งมีความเพียงพอต่อภารกิจ อำนาจหน้าที่ และความรับผิดชอบ ลักษณะงานที่ปฏิบัติและคุณภาพของงาน และปริมาณงาน ตลอดทั้งภาระค่าใช้จ่ายขององค์การบริหารส่วนตำบลที่จะต้องจ่ายในด้านบุคคล ดังนั้น ยังคงกำหนดตำแหน่งในแผนอัตรากำลัง ๓ ปี (ปีงบประมาณ พ.ศ. ๒๕๖๗ - ๒๕๖๙) ต่อไป

ส่วนราชการ/ งาน	ตำแหน่ง/ระดับ	ประเภท/ สายงาน	กรอบ อัตรา กำลัง เดิม (อัตรา)	ตำแหน่ง/ระดับ	กรอบ อัตรา กำลังที่ ต้องการ (อัตรา)	หมายเหตุ
งานพัฒนา รายได้	เจ้าพนักงานจัดเก็บ รายได้ ปฏิบัติงาน/ ชำนาญงาน	ทั่วไป (ผู้ปฏิบัติ)	๑	เจ้าพนักงานจัดเก็บ รายได้ชำนาญงาน	๑.๓๕ = ๑	มีนครอง

ผลการวิเคราะห์ : งานพัฒนารายได้ มีพนักงานส่วนตำบล จำนวน ๑ ตำแหน่ง ๑ อัตรา เจ้าพนักงานจัดเก็บรายได้ ปฏิบัติงาน/ชำนาญงาน เลขที่ตำแหน่ง ๖๗-๓-๐๔-๔๒๐๔-๐๐๑ กรอบอัตราปัจจุบัน มีพนักงานส่วนตำบล ดำรงตำแหน่งตามกรอบอัตรากำลังที่กำหนด จำนวน ๑ ตำแหน่ง ๑ อัตรา คือ เจ้าพนักงานจัดเก็บรายได้ชำนาญงาน (อัตรากำลังที่ต้องการ ๑.๓๕ = ๑ คน) ซึ่งมีความเพียงพอต่อภารกิจ อำนาจหน้าที่ และความรับผิดชอบ ลักษณะงานที่ปฏิบัติและคุณภาพของงาน และปริมาณงาน ตลอดทั้งภาระค่าใช้จ่ายขององค์การบริหารส่วนตำบลที่จะต้องจ่ายในด้านบุคคล ดังนั้น ยังคงกำหนดตำแหน่งในแผนอัตรากำลัง ๓ ปี (ปีงบประมาณ พ.ศ. ๒๕๖๗ - ๒๕๖๙) ต่อไป

ส่วนราชการ/ งาน	ตำแหน่ง/ระดับ	ประเภท/ สายงาน	กรอบ อัตรา กำลัง เดิม (อัตรา)	ตำแหน่ง/ระดับ	กรอบ อัตรา กำลังที่ ต้องการ (อัตรา)	หมายเหตุ
พัสดุและ ทรัพย์สิน	เจ้าพนักงานพัสดุ ปฏิบัติงาน/ชำนาญงาน	ทั่วไป (ผู้ปฏิบัติ)	๑	เจ้าพนักงานพัสดุ ปฏิบัติงาน	๑.๑๑ = ๑	มีคนครอง

ผลการวิเคราะห์ : งานพัสดุและทรัพย์สิน มีพนักงานส่วนตำบล จำนวน ๑ ตำแหน่ง ๑ อัตรา เจ้าพนักงานพัสดุ ปฏิบัติงาน/ชำนาญงาน เลขที่ตำแหน่ง ๖๗-๓-๐๔-๔๒๐๓-๐๐๑ กรอบอัตราปัจจุบัน มีพนักงานส่วนตำบล ดำรงตำแหน่งตามกรอบอัตรากำลังที่กำหนด จำนวน ๑ ตำแหน่ง ๑ อัตรา เจ้าพนักงานพัสดุปฏิบัติงาน (อัตรากำลังที่ต้องการ ๑.๑๑ = ๑ คน) ซึ่งมีความเพียงพอต่อภารกิจ อำนาจหน้าที่ และความรับผิดชอบ ลักษณะงานที่ปฏิบัติ และคุณภาพของงาน และปริมาณงาน ตลอดทั้งภาระค่าใช้จ่ายขององค์การบริหารส่วนตำบลที่จะต้องจ่ายในด้านบุคคล ดังนั้น ยังคงกำหนดตำแหน่งในแผนอัตรากำลัง ๓ ปี (ปีงบประมาณ พ.ศ. ๒๕๖๗ - ๒๕๖๙) ต่อไป

(๔) กองช่าง (๐๕)

ส่วนราชการ/ งาน	ตำแหน่ง/ระดับ	ประเภท/ สายงาน	กรอบ อัตรา กำลัง เดิม (อัตรา)	ตำแหน่ง/ระดับ	กรอบ อัตรา กำลังที่ ต้องการ (อัตรา)	หมายเหตุ
กองช่าง	ผู้อำนวยการกองช่าง (นักบริหารงานช่าง) ระดับต้น	อำนาจการ ท้องถิ่น (ผู้บริหาร)	๑	ผู้อำนวยการกองช่าง (นักบริหารงานช่าง) ระดับต้น	๑	- เป็นไปตาม โครงสร้าง

ผลการวิเคราะห์ : กองช่าง มีตำแหน่งผู้อำนวยการกองช่าง (นักบริหารงานช่าง) ระดับต้น เลขที่ตำแหน่ง ๖๗-๓-๐๕-๒๑๐๓-๐๐๑ กรอบอัตรากำลังปัจจุบันมีผู้ดำรงตำแหน่ง เป็นตำแหน่งตามโครงสร้างส่วนราชการราชการของ องค์การบริหารส่วนตำบล ประเภทสามัญ ซึ่งเป็นสายงานผู้บริหารที่จำเป็นต้องมีอยู่ตามปริมาณงาน และ ภาระหน้าที่ขององค์การบริหารส่วนตำบล กรอบอัตรากำลังปัจจุบันมีผู้ดำรงตำแหน่ง ดังนั้น จึงยังคงกำหนด ตำแหน่งในแผนอัตรากำลัง ๓ ปี (ปีงบประมาณ พ.ศ. ๒๕๖๗ - ๒๕๖๙) ต่อไป

ส่วนราชการ/ งาน	ตำแหน่ง/ระดับ	ประเภท/ สายงาน	กรอบ อัตรา กำลัง เดิม (อัตรา)	ตำแหน่ง/ระดับ	กรอบ อัตรา กำลังที่ ต้องการ (อัตรา)	หมายเหตุ
งานบริหารงาน ทั่วไป	เจ้าพนักงานธุรการ ปฏิบัติงาน/ชำนาญงาน	ทั่วไป (ผู้ปฏิบัติ)	๑	เจ้าพนักงานธุรการ ชำนาญงาน	๑.๒๑ = ๑	มีคนครอง

ผลการวิเคราะห์ : งานบริหารงานทั่วไป มีพนักงานส่วนตำบล จำนวน ๑ ตำแหน่ง ๑ อัตรา เจ้าพนักงานธุรการ ปฏิบัติงาน/ชำนาญงาน เลขที่ตำแหน่ง ๖๗-๓-๐๕-๔๑๐๒-๐๐๑-๐๐๑ กรอบอัตราปัจจุบัน มีพนักงานส่วนตำบล ดำรงตำแหน่งตามกรอบอัตรากำลังที่กำหนด จำนวน ๑ ตำแหน่ง ๑ อัตรา เจ้าพนักงานธุรการชำนาญงาน (อัตรากำลังที่ต้องการ ๑.๒๑ = ๑ คน) ซึ่งมีความเพียงพอต่อภารกิจ อำนาจหน้าที่ และความรับผิดชอบ ลักษณะงานที่ปฏิบัติและคุณภาพของงาน และปริมาณงาน ตลอดทั้งภาระค่าใช้จ่ายขององค์การบริหารส่วนตำบลที่จะต้องจ่ายในด้านบุคคล ดังนั้น ยังคงกำหนดตำแหน่งในแผนอัตรากำลัง ๓ ปี (ปีงบประมาณ พ.ศ. ๒๕๖๗ - ๒๕๖๙) ต่อไป

ส่วนราชการ/ งาน	ตำแหน่ง/ระดับ	ประเภท/ สายงาน	กรอบ อัตรา กำลัง เดิม (อัตรา)	ตำแหน่ง/ระดับ	กรอบ อัตรา กำลังที่ ต้องการ (อัตรา)	หมายเหตุ
-งานแบบแผน และก่อสร้าง	นายช่างโยธา อาวุโส	ทั่วไป (ผู้ปฏิบัติ)	๑	นายช่างโยธาอาวุโส	๑.๓๖ = ๑	มีนครอง

ผลการวิเคราะห์ : งานแบบและก่อสร้าง มีพนักงานส่วนตำบล จำนวน ๑ ตำแหน่ง ๑ อัตรา นายช่างโยธาอาวุโส เลขที่ตำแหน่ง ๖๗-๓-๐๕-๔๗๐๑-๐๐๑ กรอบอัตราปัจจุบัน มีพนักงานส่วนตำบล ดำรงตำแหน่งตามกรอบอัตรากำลังที่กำหนด จำนวน ๑ ตำแหน่ง ๑ อัตรา นายช่างโยธาอาวุโส (อัตรากำลังที่ต้องการ ๑.๓๖ = ๑ คน) ซึ่งมีความเพียงพอต่อภารกิจ อำนาจหน้าที่ และความรับผิดชอบ ลักษณะงานที่ปฏิบัติและคุณภาพของงาน และปริมาณงาน ตลอดทั้งภาระค่าใช้จ่ายขององค์การบริหารส่วนตำบลที่จะต้องจ่ายในด้านบุคคล ดังนั้น ยังคงกำหนดตำแหน่งในแผนอัตรากำลัง ๓ ปี (ปีงบประมาณ พ.ศ. ๒๕๖๗ - ๒๕๖๙) ต่อไป

ส่วนราชการ/ งาน	ตำแหน่ง/ระดับ	ประเภท/ สายงาน	กรอบ อัตรา กำลัง เดิม (อัตรา)	ตำแหน่ง/ระดับ	กรอบ อัตรา กำลังที่ ต้องการ (อัตรา)	หมายเหตุ
งานวิศวกร โยธา	วิศวกรโยธา ปฏิบัติการ/ชำนาญการ	วิชาการ (ผู้ปฏิบัติ)	๑	วิศวกรโยธา	๑.๑๙ = ๑	ไม่มีนครอง

ผลการวิเคราะห์ : งานวิศวกรโยธา ตำแหน่ง วิศวกรโยธาปฏิบัติการ/ชำนาญการ เลขที่ตำแหน่ง ๖๗-๓-๐๕-๓๗๐๑-๐๐๑ กรอบอัตราปัจจุบันไม่มีพนักงานส่วนตำบล ดำรงตำแหน่งตามกรอบอัตรากำลังที่กำหนด จำนวน ๑ ตำแหน่ง ๑ อัตรา ตำแหน่งวิศวกรโยธาปฏิบัติการ/ชำนาญการ (อัตรากำลังที่ต้องการ ๑.๑๙ = ๑ คน) เปิดเพิ่มเพื่อให้เป็นไปตามโครงสร้างส่วนราชการ ระดับต้น ตามหนังสือสำนักงาน ก.จ. ก.ท. และก.อบต.ที่ มท ๐๘๐๙.๒/ว ๓๖ ลว ๓๐ มีนาคม ๒๕๖๖ ซึ่งมีความเพียงพอต่อภารกิจ อำนาจหน้าที่ และความรับผิดชอบ ลักษณะงานที่ปฏิบัติและคุณภาพของงาน และปริมาณงาน ตลอดทั้งภาระค่าใช้จ่ายขององค์การบริหารส่วนตำบลที่จะต้องจ่ายในด้านบุคคล ดังนั้น ยังคงกำหนดตำแหน่งในแผนอัตรากำลัง ๓ ปี (ปีงบประมาณ พ.ศ. ๒๕๖๗ - ๒๕๖๙) ต่อไป

ส่วนราชการ/ งาน	ตำแหน่ง/ระดับ	ประเภท/ สายงาน	กรอบ อัตรา กำลัง เดิม (อัตรา)	ตำแหน่ง/ระดับ	กรอบ อัตรา กำลังที่ ต้องการ (อัตรา)	หมายเหตุ
งาน สาธารณูปโภค	คนงานเครื่องสูบน้ำ	พนจ.ทั่วไป (ผู้ปฏิบัติ)	๒	คนงานเครื่องสูบน้ำ	๒.๐๖ = ๒	มีนครอง

ผลการวิเคราะห์ : งานสาธารณสุขปภค มีพนักงานจ้างทั่วไป จำนวน ๑ ตำแหน่ง ๒ อัตรา คณงานเครื่องสูบน้ำ กรอบอัตราปัจจุบัน มีพนักงานงานจ้างทั่วไป ดำรงตำแหน่งตามกรอบอัตรากำลังที่กำหนด จำนวน ๑ ตำแหน่ง ๒ อัตรา คณงานเครื่องสูบน้ำ (อัตรากำลังที่ต้องการ ๒.๐๖ = ๒ คน) ซึ่งมีความเพียงพอต่อภารกิจ อำนาจหน้าที่ และ ความรับผิดชอบ ลักษณะงานที่ปฏิบัติและคุณภาพของงาน และปริมาณงาน ตลอดทั้งภาระค่าใช้จ่ายขององค์การ บริหารส่วนตำบลที่จะต้องจ่ายในด้านบุคคล ดังนั้น ยังคงกำหนดตำแหน่งในแผนอัตรากำลัง ๓ ปี (ปีงบประมาณ พ.ศ. ๒๕๖๗ - ๒๕๖๙) ต่อไป

กรอบอัตรากำลัง ๓ ปี ระหว่างปี พ.ศ. ๒๕๖๗ - ๒๕๖๙

ส่วนราชการ	กรอบ อัตรา กำลัง เดิม	กรอบอัตรากำลังตำแหน่งที่ คาดว่าจะต้องใช้ในช่วง ระยะเวลา ๓ ปีข้างหน้า			อัตรากำลังคน เพิ่ม/ลด			หมายเหตุ
		๒๕๖๗	๒๕๖๘	๒๕๖๙	๒๕๖๗	๒๕๖๘	๒๕๖๙	
๑.นักบริหารงานท้องถิ่น ระดับกลาง (ปลัดองค์การบริหารส่วนตำบล)	๑	๑	๑	๑	-	-	-	
รวม	๑	๑	๑	๑	-	-	-	
สำนักปลัดองค์การบริหารส่วนตำบล (๐๑)								
พนักงานส่วนตำบล								
๒.นักบริหารงานทั่วไป ระดับต้น (หัวหน้าสำนักปลัด)	๑	๑	๑	๑	-	-	-	
๓.นักจัดการงานทั่วไป ปก./ชก.	๑	๑	๑	๑	-	-	-	
๔.นักทรัพยากรบุคคล ปก./ชก.	๑	๑	๑	๑	-	-	-	
๕.นักวิเคราะห์นโยบายและแผน ปก./ชก.	๑	๑	๑	๑	-	-	-	
๖.นักพัฒนาชุมชน ปก./ชก.	๑	๑	๑	๑	-	-	-	
๗.นักวิชาการศึกษา ปก./ชก.	๑	๑	๑	๑	-	-	-	
๘.ผู้อำนวยการศูนย์พัฒนาเด็กเล็ก	-	๒	๒	๒	+๒	-	-	เงินอุดหนุน
๙.ครู (คศ.๒)	๒	๒	๒	๒	-	-	-	เงินอุดหนุน
พนักงานจ้าง								
พนักงานจ้างตามภารกิจ (ผู้มีทักษะ)								
๑๐.ผู้ดูแลเด็ก (ผู้มีทักษะ)	๒	๒	๒	๒	-	-	-	เงินอุดหนุน
พนักงานจ้างทั่วไป								
๑๑.ภารโรง	๑	๑	๑	๑	-	-	-	
รวม	๑๑	๑๓	๑๓	๑๓	+๒	-	-	
กองคลัง (๐๔)								
พนักงานส่วนตำบล								
๑๒.นักบริหารงานการคลัง ระดับต้น (ผู้อำนวยการกองคลัง)	๑	๑	๑	๑	-	-	-	ว่างเดิม
๑๓.นักวิชาการเงินและบัญชี ปก./ชก.	๑	๑	๑	๑	-	-	-	
๑๔.เจ้าพนักงานการเงินและบัญชี ปง./ชง.	๑	๑	๑	๑	-	-	-	ว่างเดิม

ส่วนราชการ	กรอบ อัตรา กำลัง เดิม	กรอบอัตรากำลังตำแหน่งที่ คาดว่าจะต้องใช้ในช่วง ระยะเวลา ๓ ปีข้างหน้า			อัตรากำลังคน เพิ่ม/ลด			หมายเหตุ
		๒๕๖๗	๒๕๖๘	๒๕๖๙	๒๕๖๗	๒๕๖๘	๒๕๖๙	
๑๕.เจ้าพนักงานพัสดุ ปง./ชง.	๑	๑	๑	๑	-	-	-	
๑๖.เจ้าพนักงานจัดเก็บรายได้ ปง./ชง.	๑	๑	๑	๑	-	-	-	
พนักงานจ้าง								
พนักงานจ้างตามภารกิจ (ผู้มีคุณวุฒิ)								
๑๗.ผู้ช่วยเจ้าพนักงานการเงินและบัญชี	๑	๑	๑	๑	-	-	-	
รวม	๖	๖	๖	๖	-	-	-	
กองช่าง (๐๕)								
พนักงานส่วนตำบล								
๑๘.นักบริหารงานช่าง ระดับต้น (ผู้อำนวยการกองช่าง)	๑	๑	๑	๑	-	-	-	
๑๙.วิศวกรโยธา ปก./ชก.	-	๑	๑	๑	+๑	-	-	กำหนด ตำแหน่งเพิ่ม
๒๐.นายช่างโยธา อส.	๑	๑	๑	๑	-	-	-	
๒๑.เจ้าพนักงานธุรการ ปง./ชง.	๑	๑	๑	๑	-	-	-	
พนักงานจ้างทั่วไป								
๒๒.คนงานเครื่องสูบน้ำ	๒	๒	๒	๒	-	-	-	
รวม	๕	๖	๖	๖	+๑			
พนักงานส่วนตำบล								
หน่วยตรวจสอบภายใน								
๒๓ นักวิชาการตรวจสอบภายใน	๑	๑	๑	๑	-	-	-	-
รวม	๑	๑	๑	๑	-	-	-	
รวมทั้งหมด	๒๔	๒๗	๒๗	๒๗	+๓	-	-	

สรุปกรอบอัตรากำลัง ๓ ปี (ปีงบประมาณ พ.ศ. ๒๕๖๗ - ๒๕๖๙)
ขององค์การบริหารส่วนตำบลศรีวิชัย อำเภอพุนพิน จังหวัดสุราษฎร์ธานี

ลำดับ ที่	ส่วนราชการ	กรอบ อัตรา กำลัง เดิม	กรอบอัตรากำลังตำแหน่งที่ คาดว่าจะต้องใช้ในช่วง ระยะเวลา ๓ ปีข้างหน้า			อัตรากำลังคน เพิ่ม/ลด			หมายเหตุ
			๒๕๖๗	๒๕๖๘	๒๕๖๙	๒๕๖๗	๒๕๖๘	๒๕๖๙	
๑	ปลัดองค์การบริหารส่วนตำบล	๑	๑	๑	๑	-	-	-	
๒	สำนักปลัดองค์การบริหารส่วนตำบล	๑๑	๑๓	๑๓	๑๓	+๒	-	-	
๓	กองคลัง	๖	๗	๗	๗	-	-	-	
๔	กองช่าง	๖	๖	๖	๖	+๑	-	-	
	รวม	๒๔	๒๗	๒๗	๒๗	+๓	-	-	

๙. ภาระค่าใช้จ่ายด้านเงินเดือนและประโยชน์ตอบแทนอื่น

ภาระค่าใช้จ่ายเกี่ยวกับอัตราเงินเดือน ค่าตอบแทน (ค่าจ้าง) และประโยชน์ตอบแทนอื่น

ที่	ชื่อ-สกุล/ชื่อสายงาน	ระดับตำแหน่ง	จำนวนทั้งหมด (อัตรา)	จำนวนที่มีอยู่ปัจจุบัน			อัตราตำแหน่งที่คาดว่าจะต้องใช้ในช่วงระยะเวลา ๓ ปีข้างหน้า			อัตรากำลังคนเพิ่ม (+) / ลด (-)			ภาระค่าใช้จ่ายที่เพิ่มขึ้น (๓)			ค่าใช้จ่ายรวม (๔)			หมายเหตุ
				จำนวน (คน)	เงินเดือน (๑)	เงินประจำตำแหน่ง (๒)	๒๕๖๗	๒๕๖๘	๒๕๖๙	๒๕๖๗	๒๕๖๘	๒๕๖๙	๒๕๖๗	๒๕๖๘	๒๕๖๙	๒๕๖๗	๒๕๖๘	๒๕๖๙	
๑	นายเจริญฤทธิ์ สุทธางกูร ปลัดองค์การบริหารส่วนตำบล (นักบริหารงานท้องถิ่น)	กลาง	๑	๑	๕๕๘,๗๒๐	๑๖๘,๐๐๐	๑	๑	๑	-	-	-	๑๙,๖๘๐	๑๙,๕๖๐	๒๐,๒๘๐	๗๔๖,๔๐๐	๗๖๕,๙๖๐	๗๘๖,๒๔๐	(๔๖,๕๖๐)
สำนักปลัด อบต. (๑๑)																			
๒	นางสาวลัดดาวัลย์ เอียงเงิน หัวหน้าสำนักปลัด (นักบริหารงานทั่วไป)	ต้น	๑	๑	๔๖๒,๒๔๐	๔๒,๐๐๐	๑	๑	๑	-	-	-	๑๓,๓๒๐	๑๕,๒๔๐	๑๕,๗๒๐	๕๑๗,๕๖๐	๕๓๒,๘๐๐	๕๔๘,๕๒๐	(๓๘,๕๒๐)
งานบริหารงานทั่วไป																			
๓	นายวุฒิพงศ์ จันทนาคิน นักจัดการงานทั่วไป	ชก.	๑	๑	๔๒๙,๒๔๐	-	๑	๑	๑	-	-	-	๑๓,๐๘๐	๑๓,๒๐๐	๑๓,๔๔๐	๔๔๒,๓๒๐	๔๕๕,๕๒๐	๔๖๘,๙๖๐	(๓๕,๗๗๐)
งานการเจ้าหน้าที่																			
๔	นางประภาพรธรรม เจริญสุข นักทรัพยากรบุคคล	ชก.	๑	๑	๔๔๒,๓๒๐	-	๑	๑	๑	-	-	-	๑๓,๒๐๐	๑๓,๔๔๐	๑๔,๑๖๐	๔๕๕,๕๒๐	๔๖๘,๙๖๐	๔๘๓,๑๒๐	(๓๖,๘๖๐)
งานวิเคราะห์นโยบายและแผน																			
๕	นายสมเดช รักเอียด นักวิเคราะห์นโยบายและแผน	ชก.	๑	๑	๔๒๙,๒๔๐	-	๑	๑	๑	-	-	-	๑๓,๐๘๐	๑๓,๒๐๐	๑๓,๔๔๐	๔๔๒,๓๒๐	๔๕๕,๕๒๐	๔๖๘,๙๖๐	(๓๕,๗๗๐)
งานพัฒนาชุมชน																			
๖	นางสายจิต พรหมบุตร นักพัฒนาชุมชน	ชก.	๑	๑	๓๗๖,๐๘๐	-	๑	๑	๑	-	-	-	๑๓,๓๒๐	๑๓,๓๒๐	๑๓,๔๔๐	๓๘๙,๔๐๐	๔๐๒,๗๒๐	๔๑๖,๑๖๐	(๓๓,๓๔๐)
งานการศึกษา ศาสนาและวัฒนธรรม																			
๗	นางสาวกนิษฐ ธรรมพิทักษ์ นักวิชาการศึกษา	ปก.	๑	๑	๒๓๓,๗๖๐	-	๑	๑	๑	-	-	-	๗,๖๘๐	๗,๘๐๐	๘,๗๖๐	๒๔๑,๔๔๐	๒๔๙,๒๔๐	๒๕๘,๐๐๐	(๑๙,๔๘๐)
ศูนย์พัฒนาเด็กเล็ก อบต.ศรีวิชัย ๑ (บ้านหัวเขา)																			
๘	ผอ.ศูนย์พัฒนาเด็กเล็ก	-	๑	-	-	-	๑	๑	๑	-	-	-	การจัดสรรตำแหน่งดังกล่าวให้กระทำได้อันเมื่อได้รับแจ้งอนุมัติจัดสรรอัตราค่าจ้างจะได้รับเงินอุดหนุนจากกรมส่งเสริมการปกครองท้องถิ่น						
๙	น.ส.จารุณา โภชนสาร ครู	-	๑	๑	๓๒๗,๑๒๐	๔๒,๐๐๐	๑	๑	๑	-	-	-	-	-	-	-	-	-	เงินอุดหนุน (๒๗,๒๖๐)
ศูนย์พัฒนาเด็กเล็ก อบต.ศรีวิชัย ๒ (บ้านทุ่งอ่าว)																			
๑๐	ผอ.ศูนย์พัฒนาเด็กเล็ก	-	๑	-	-	-	๑	๑	๑	-	-	-	การจัดสรรตำแหน่งดังกล่าวให้กระทำได้อันเมื่อได้รับแจ้งอนุมัติจัดสรรอัตราค่าจ้างจะได้รับเงินอุดหนุนจากกรมส่งเสริมการปกครองท้องถิ่น						
๑๑	นางวิไลลักษณ์ ธรรมบำรุง ครู	-	๑	๑	๓๓๙,๙๖๐	๔๒,๐๐๐	๑	๑	๑	-	-	-	-	-	-	-	-	-	เงินอุดหนุน (๒๘,๓๓๐)

ที่	ชื่อ-สกุล/ชื่อสายงาน	ระดับตำแหน่ง	จำนวนทั้งหมด (อัตรา)	จำนวนที่มีอยู่ปัจจุบัน			อัตราตำแหน่งที่คาดว่าจะต้องใช้ ในช่วงระยะเวลา ๓ ปีข้างหน้า			อัตรากำลังคนเพิ่ม (+) / ลด (-)			ภาระค่าใช้จ่ายที่เพิ่มขึ้น (๓)			ค่าใช้จ่ายรวม (๔)			หมายเหตุ
				จำนวน (คน)	เงินเดือน (๑)	เงินประจำตำแหน่ง (๒)	๒๕๖๗	๒๕๖๘	๒๕๖๙	๒๕๖๗	๒๕๖๘	๒๕๖๙	๒๕๖๗	๒๕๖๘	๒๕๖๙	๒๕๖๗	๒๕๖๘	๒๕๖๙	
๒๐	นางสาวกมลรัตน์ ปานเจริญ ผู้ช่วยเจ้าพนักงานการเงิน และบัญชี	-	๑	๑	๒๐๐,๑๖๐	-	๑	๑	๑	-	-	-	๘,๐๔๐	๘,๔๐๐	๘,๗๖๐	๒๐๘,๒๐๐	๒๑๖,๖๐๐	๒๒๕,๓๖๐	(๑๖,๖๘๐)
	กองช่าง (๐๕)																		
	พนักงานส่วนตำบล																		
๒๑	จำลิเบอกุศล ราชคม ผู้อำนวยการกองช่าง (นักบริหารงานช่าง)	ต้น	๑	๑	๔๖๒,๒๔๐	๔๒,๐๐๐	๑	๑	๑	-	-	-	๑๓,๓๒๐	๑๕,๒๔๐	๑๕,๗๒๐	๕๑๗,๕๖๐	๕๓๒,๘๐๐	๕๔๘,๕๒๐	(๓๘,๕๒๐)
	งานบริหารงานทั่วไป																		
๒๒	นายฤกษ์ แขวงเสวีียด เจ้าพนักงานธุรการ	ชง.	๑	๑	๓๔๑,๑๖๐	-	๑	๑	๑	-	-	-	๑๐,๙๒๐	๑๑,๔๐๐	๑๑,๖๔๐	๓๕๒,๐๘๐	๓๖๓,๔๘๐	๓๗๕,๑๒๐	(๒๘,๔๓๐)
	งานวิศวกรรมโยธา																		
๒๓	-ว่าง- วิศวกรโยธา	ปก./ชก.	๑	-	-	-	๑	๑	๑	+๑	-	-	๓๕๕,๓๒๐	๑๒,๐๐๐	๑๒,๐๐๐	๓๕๕,๓๒๐	๓๖๗,๓๒๐	๓๗๙,๓๒๐	กำหนดตำแหน่งใหม่
	งานแบบแผนและก่อสร้าง																		
๒๔	นายณัฐวุฒิ กุลศรี นายช่างโยธา	อส.	๑	๑	๓๖๙,๔๘๐	-	๑	๑	๑	-	-	-	๑๓,๐๘๐	๑๓,๔๔๐	๑๓,๓๒๐	๓๘๒,๕๖๐	๓๙๖,๐๐๐	๔๐๙,๓๒๐	(๓๐,๗๙๐)
	พนักงานจ้างทั่วไป																		
	งานสาธารณูปโภค																		
๒๕	นางธิดา แขวงเสวีียด คนงานเครื่องสูบน้ำ	-	๑	๑	๑๐๘,๐๐๐	-	๑	๑	๑	-	-	-	-	-	-	๑๐๘,๐๐๐	๑๐๘,๐๐๐	๑๐๘,๐๐๐	
๒๖	นางสาวพนิดา วจนเทพินทร์ คนงานเครื่องสูบน้ำ	-	๑	๑	๑๐๘,๐๐๐	-	๑	๑	๑	-	-	-	-	-	-	๑๐๘,๐๐๐	๑๐๘,๐๐๐	๑๐๘,๐๐๐	
	หน่วยงานตรวจสอบภายใน																		
๒๗	-ว่าง- นักวิชาการตรวจสอบภายใน	ปก./ชก.	๑	๑	๓๕๕,๓๒๐	-	๑	๑	๑	-	-	-	๑๒,๐๐๐	๑๒,๐๐๐	๑๒,๐๐๐	๓๖๗,๓๒๐	๓๗๙,๓๒๐	๓๙๑,๓๒๐	(ว่างเดิม)
(๔)	รวม		๒๗	๒๑	๖,๖๔๑,๓๔๐	๒๙๔,๐๐๐	๒๗	๒๗	๒๗	+๓	๐	๐	๕๗๓,๙๐๐	๒๕๖,๕๘๐	๒๔๒,๓๔๐	๗,๕๐๙,๒๔๐	๗,๗๔๕,๘๒๐	๗,๙๘๘,๑๖๐	
(๕)	ประมาณการประโยชน์ตอบแทนอื่น ร้อยละ ๑๕				๑,๐๔๐,๓๐๑											๑,๑๒๖,๓๘๖	๑,๑๖๑,๘๗๓	๑,๑๙๘,๒๒๔	
(๖)	รวมเป็นค่าใช้จ่ายบุคคลทั้งสิ้น				๗,๗๘๑,๖๔๑											๘,๖๓๕,๖๒๖	๘,๙๐๗,๖๙๓	๙,๑๘๖,๓๘๔	

(๗)	คิดเป็นร้อยละ ๔๐ ของงบประมาณรายจ่ายประจำปี			๓๑.๙๐										๓๒.๙๐	๓๒.๓๒	๓๑.๗๔	
(๘)	งบประมาณรายจ่ายประจำปี ใช้ฐานปี ๒๕๖๖ เพิ่มขึ้นร้อยละ ๕			๒๔,๐๐๐,๐๐๐										๒๖,๒๕๐,๐๐๐	๒๗,๕๖๒,๕๐๐	๒๘,๙๔๐,๖๒๕	งบประมาณฯ เพิ่มขึ้น ๕%

๑๐. แผนภูมิโครงสร้างการแบ่งส่วนราชการตามแผนอัตรากำลัง ๓ ปี

โครงสร้างส่วนราชการขององค์การบริหารส่วนตำบลศรีวิชัย

ปลัดองค์การบริหารส่วนตำบลศรีวิชัย (นักบริหารงานท้องถิ่น ระดับกลาง)
 เลขที่ตำแหน่ง ๖๗-๓-๐๐-๑๑๐๑-๐๐๑ นายเจริญฤทธิ์ สุทธางกูร

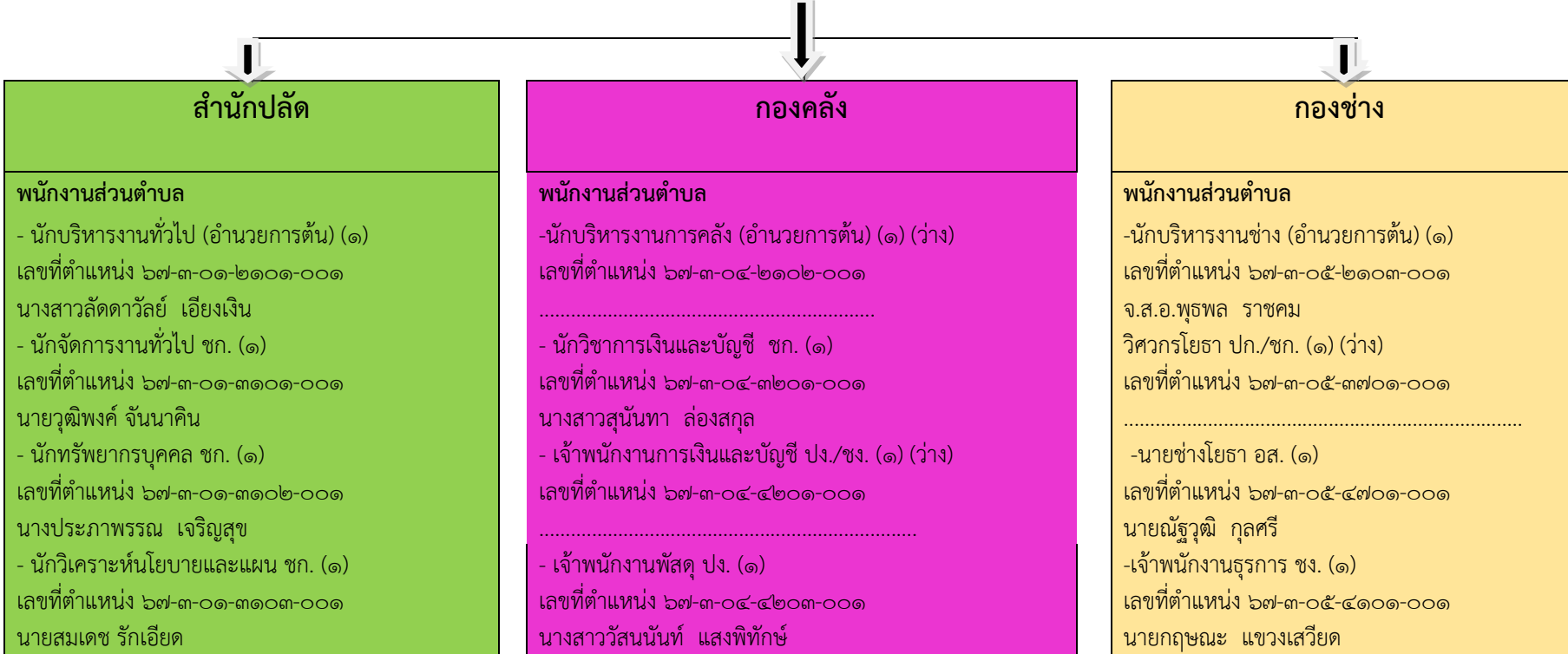

สำนักปลัด
<p>พนักงานส่วนตำบล</p> <ul style="list-style-type: none"> - นักพัฒนาชุมชน ชก. (๑) <p>เลขที่ตำแหน่ง ๖๗-๓-๐๑-๓๘๐๑-๐๐๑</p> <p>นางสายจิต พรหมบุตร</p> <ul style="list-style-type: none"> - นักวิชาการศึกษา ปก. (๑) <p>เลขที่ตำแหน่ง ๖๗-๓-๐๑-๓๑๐๑-๐๐๑</p> <p>นางสาวชนิษฐ์ ธรรมพิทักษ์</p> <ul style="list-style-type: none"> - ผอ.ศพต. อบต.ศรีวิชัย ๑ (บ้านหัวเขา) - ผอ.ศพต. อบต.ศรีวิชัย ๒ (บ้านทุ่งอ่าว) - ครู <p>เลขที่ตำแหน่ง ๖๗-๓-๐๑-๖๖๐๐-๓๙๙</p> <p>นางสาวจรรณาภ โภยธนสาร</p> <p>ครู</p> <p>เลขที่ตำแหน่ง ๖๗-๓-๐๑-๖๖๐๐-๔๐๐</p> <p>นางวิไลลักษณ์ ธรรมบำรุง</p> <p>พนักงานจ้าง</p> <ul style="list-style-type: none"> - ผู้ดูแลเด็ก <p>นางสาวทัศนีย์ ชมภูแดง</p> <ul style="list-style-type: none"> - ผู้ดูแลเด็ก <p>นางสาวอารีรัตน์ ภูเปลี่ยน</p> <ul style="list-style-type: none"> - ภารโรง <p>นางสาวพิมพ์มา น้อยมา</p>

กองคลัง
<p>พนักงานส่วนตำบล</p> <ul style="list-style-type: none"> - เจ้าพนักงานจัดเก็บรายได้ ชง. (๑) <p>เลขที่ตำแหน่ง ๖๗-๓-๐๔-๔๒๐๔-๐๐๑</p> <p>นางสาวอมรรัตน์ พุทธากร</p> <p>พนักงานจ้าง</p> <ul style="list-style-type: none"> - ผู้ช่วยเจ้าพนักงานการเงินและบัญชี <p>นางสาวกมลรัตน์ ปานเจริญ</p>

กองช่าง
<p>พนักงานจ้าง</p> <ul style="list-style-type: none"> - คนงานเครื่องสูบน้ำ (๒) <p>นางธิดา แขวงเสวีียด</p> <p>นางสาวพนิดา วัจนเทพินทร์</p>

โครงสร้างของสำนักปลัดองค์การบริหารส่วนตำบล

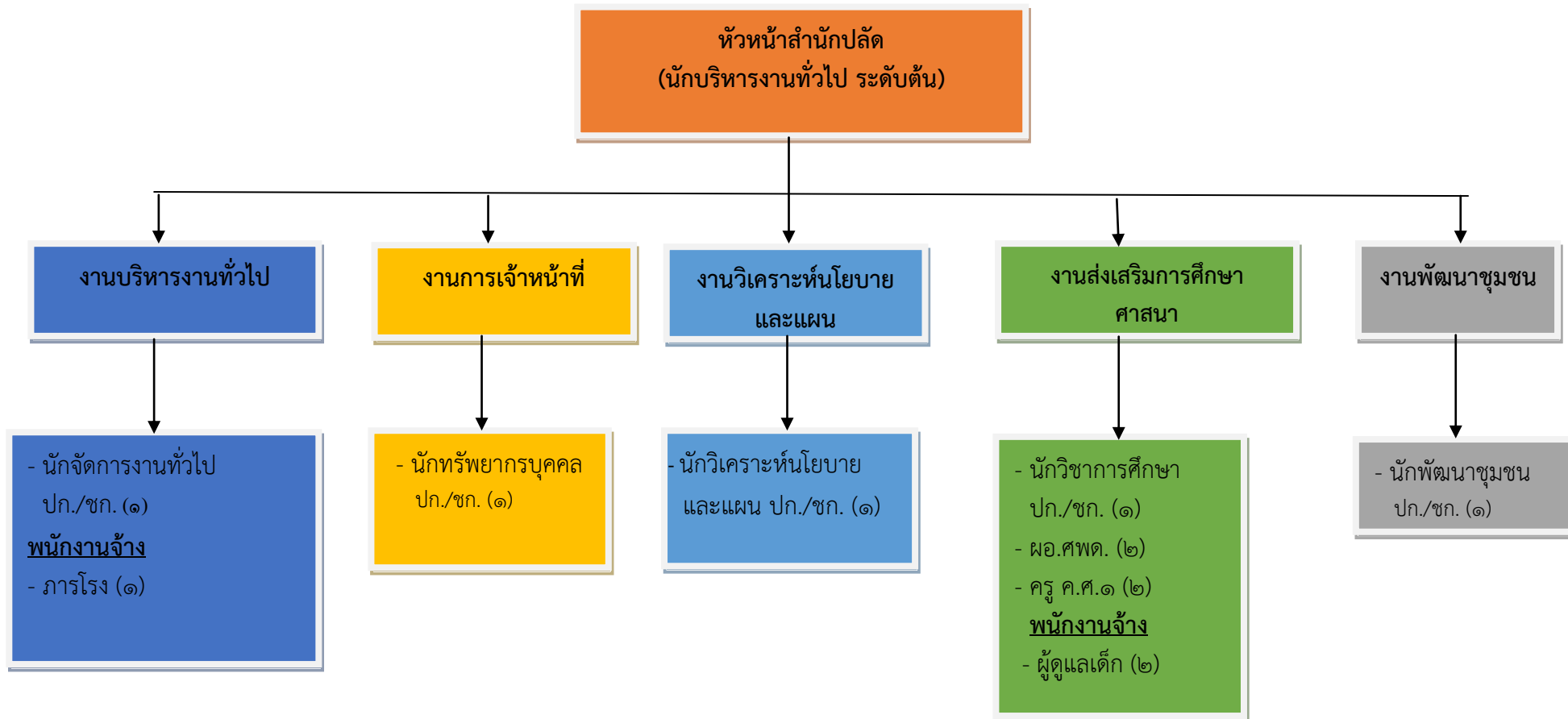

ประเภท	พนักงานส่วนตำบล (ระดับ)										ลูกจ้าง ประจำ	พนักงานจ้าง ผู้เชี่ยวชาญ พิเศษ	พนักงานจ้าง ตามภารกิจ (คุณวุฒิ)	พนักงานจ้าง ตามภารกิจ (ทักษะ)	พนักงาน จ้างทั่วไป	รวม ทั้งหมด
	อำนาจการท้องถิ่น			วิชาการ				ทั่วไป								
	สูง	กลาง	ต้น	ชช.	ชพ.	ชก.	ปก.	อว.	ชง.	ปง.						
จำนวน	-	-	๓	-	-	๖	๑	-	-	-	-	-	-	๒	๑	๑๓

โครงสร้างของกองคลัง

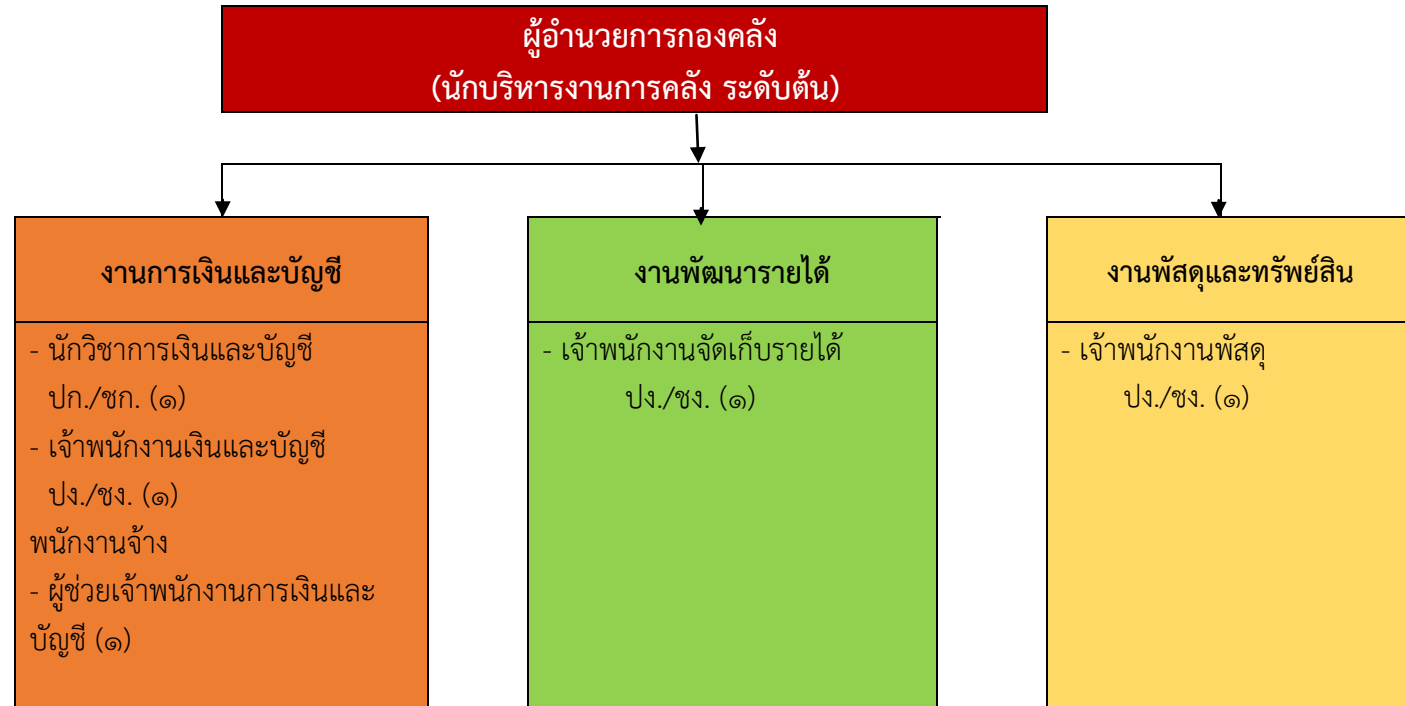

ประเภท	พนักงานส่วนตำบล (ระดับ)										ลูกจ้างประจำ	พนักงานจ้างผู้เชี่ยวชาญพิเศษ	พนักงานจ้างตามภารกิจ (คุณวุฒิ)	พนักงานจ้างตามภารกิจ (ทักษะ)	พนักงานจ้างทั่วไป	รวมทั้งหมด
	ผู้อำนวยการท้องถิ่น			วิชาการ				ทั่วไป								
	สูง	กลาง	ต้น	ชช.	ชพ.	ชก.	ปก.	อว.	ชง.	ปง.						
จำนวน	-	-	๑	-	-	๑	-	-	๓	-	-	-	๑	-	-	๖

โครงสร้างของกองช่าง

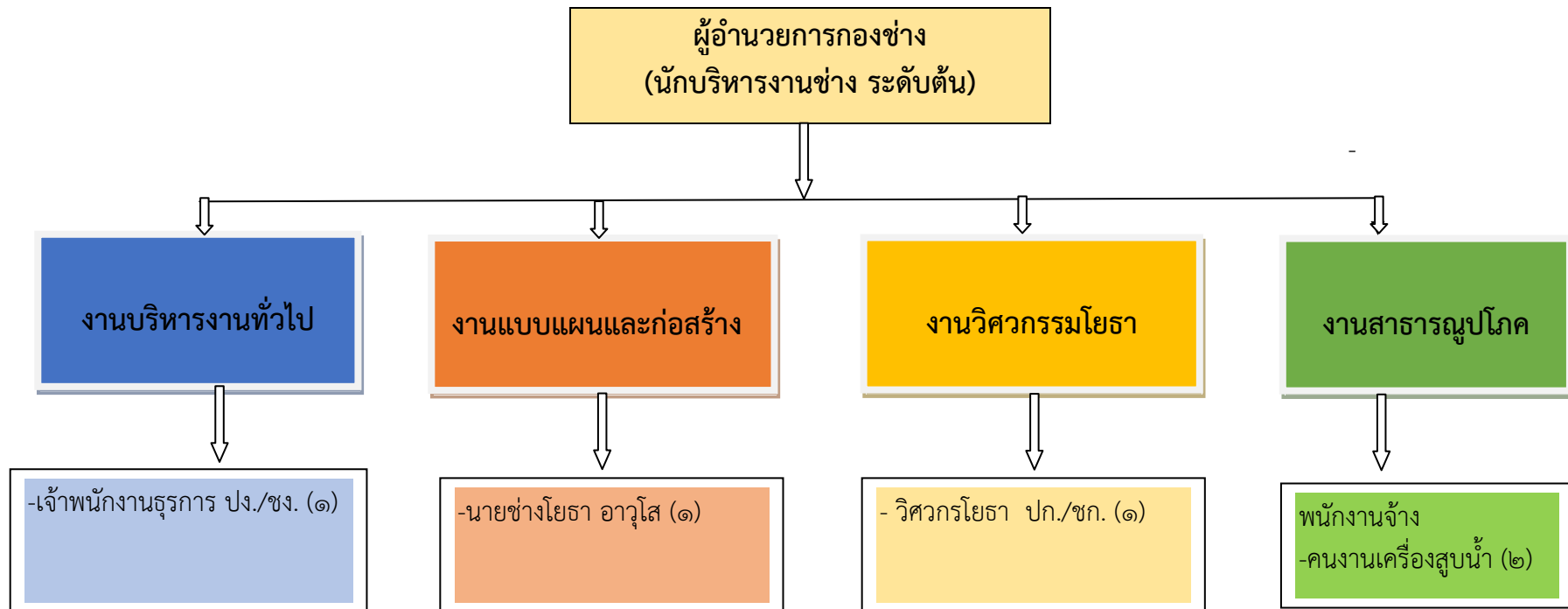

ประเภท	พนักงานส่วนตำบล (ระดับ)										ลูกจ้างประจำ	พนักงานจ้างผู้เชี่ยวชาญพิเศษ	พนักงานจ้างตามภารกิจ (คุณวุฒิ)	พนักงานจ้างตามภารกิจ (ทักษะ)	พนักงานจ้างทั่วไป	รวมทั้งหมด
	อำนาจการท้องถิ่น			วิชาการ				ทั่วไป								
	สูง	กลาง	ต้น	ชช.	ชพ.	ชก.	ปก.	อว.	ชง.	ปง.						
จำนวน	-	-	๑	-	-	-	๑	๑	๑	-	-	-	-	๒	๖	

๑๑ บัญชีแสดงจัดคนลงสู่ตำแหน่งและการกำหนดเลขที่ตำแหน่งในส่วนราชการ องค์การบริหารส่วนตำบลศรีวิชัย อำเภอบุพผิน จังหวัดสุราษฎร์ธานี

ที่	ชื่อ - สกุล	คุณวุฒิการศึกษา	กรอบอัตรากำลังเดิม					กรอบอัตรากำลังใหม่					เงินประจำตำแหน่ง		หมายเหตุ
			เลขที่ตำแหน่ง	ตำแหน่ง	ประเภท	ระดับ	เงินเดือน	เลขที่ตำแหน่ง	ตำแหน่ง	ประเภท	ระดับ	เงินเดือน	ประจำตำแหน่ง	เงินค่าตอบแทน /เงินเพิ่มอื่น	
๑	นายเจริญฤทธิ์ ศุภราชกูร	ศิลปศาสตรมหาบัณฑิต (รัฐศาสตร์)	๖๗-๓๐-๐๑-๑๑๐๑-๐๐๑	ปลัดองค์การบริหารส่วนตำบล (นักบริหารงานท้องถิ่น)	บพ.	กลาง	๔๖,๕๖๐	๖๗-๓๐-๐๑-๑๑๐๑-๐๐๑	ปลัดองค์การบริหารส่วนตำบล (นักบริหารงานท้องถิ่น)	บพ.	กลาง	๕๕๘,๗๒๐ (๔๖,๕๖๐*๑๒)	๘๔,๐๐๐ (๗,๐๐๐*๑๒)	๘๔,๐๐๐ (๗,๐๐๐*๑๒)	๗๒๖,๗๒๐
สำนักปลัดองค์การบริหารส่วนตำบล (๐๑)															
๒	น.ส.ลลิตดาวัลย์ เอียงเงิน	ศาสตรมหาบัณฑิต (รัฐศาสตรการปกครอง)	๖๗-๓๐-๐๑-๒๑๐๑-๐๐๑	หัวหน้าสำนักปลัด (นักบริหารงานทั่วไป)	อท.	ต้น	๓๘,๕๒๐	๖๗-๓๐-๐๑-๒๑๐๑-๐๐๑	หัวหน้าสำนักปลัด (นักบริหารงานทั่วไป)	อท.	ต้น	๔๖๒,๒๔๐ (๓๘,๕๒๐*๑๒)	๔๒,๐๐๐ (๓,๕๐๐*๑๒)		๕๐๔,๒๔๐
งานบริหารงานทั่วไป															
๓	นายวุฒิพงษ์ จันทนาทิน	ศิลปศาสตรมหาบัณฑิต (สังคมศาสตร์เพื่อการพัฒนา)	๖๗-๓๐-๐๑-๓๑๐๑-๐๐๑	นักจัดการงานทั่วไป	วิชาการ	ชก.	๓๕,๗๗๐	๖๗-๓๐-๐๑-๓๑๐๑-๐๐๑	นักจัดการงานทั่วไป	วิชาการ	ชก.	๔๒๙,๒๔๐ (๓๕,๗๗๐*๑๒)			๔๒๙,๒๔๐
งานประจำหน้าที่															
๔	นางประภาพรณ เจริญสุข	รัฐศาสตรมหาบัณฑิต	๖๗-๓๐-๐๑-๓๑๐๒-๐๐๑	นักทรัพยากรบุคคล	วิชาการ	ชก.	๓๖,๘๖๐	๖๗-๓๐-๐๑-๓๑๐๒-๐๐๑	นักทรัพยากรบุคคล	วิชาการ	ชก.	๔๔๒,๓๒๐ (๓๖,๘๖๐*๑๒)			๔๔๒,๓๒๐
งานวิเคราะห์นโยบายและแผน															
๕	นายสมเดช รักเอียด	รัฐศาสตรมหาบัณฑิต	๖๗-๓๐-๐๑-๓๑๐๓-๐๐๑	นักวิเคราะห์นโยบายและแผน	วิชาการ	ชก.	๓๕,๗๗๐	๖๗-๓๐-๐๑-๓๑๐๓-๐๐๑	นักวิเคราะห์นโยบายและแผน	วิชาการ	ชก.	๔๒๙,๒๔๐ (๓๕,๗๗๐*๑๒)			๔๒๙,๒๔๐
งานพัฒนาชุมชน															
๖	นางสายจิต พรหมบุตร	บริหารธุรกิจบัณฑิต (การบริหารทั่วไป)	๖๗-๓๐-๐๑-๓๘๐๑-๐๐๑	นักพัฒนาชุมชน	วิชาการ	ชก.	๓๑,๓๔๐	๖๗-๓๐-๐๑-๓๘๐๑-๐๐๑	นักพัฒนาชุมชน	วิชาการ	ชก.	๓๗๖,๐๘๐ (๓๑,๓๔๐*๑๒)			๓๗๖,๐๘๐
งานส่งเสริมการศึกษา ศาสนาและวัฒนธรรม															
๗	น.ส.กนิษฐ์ ธรรมพิทักษ์	วิทยาศาสตรบัณฑิต (วิทยาการคอมพิวเตอร์)	๖๗-๓๐-๐๑-๓๘๐๓-๐๐๑	นักวิชาการศึกษา	วิชาการ	ปก.	๑๙,๔๘๐	๖๗-๓๐-๐๑-๓๘๐๓-๐๐๑	นักวิชาการศึกษา	วิชาการ	ปก.	๒๓๓,๗๖๐ (๑๙,๔๘๐*๑๒)			๒๓๓,๗๖๐
ศูนย์พัฒนาเด็กเล็ก อบต.ศรีวิชัย ๑ (บ้านหัวเขา)															
๘	-	-	-	-	-	-	-	-	ผู้อำนวยการศูนย์พัฒนาเด็กเล็ก	การจัดสรรตำแหน่งดังกล่าวให้กระทำได้ก็ต่อเมื่อได้รับแจ้งอนุมัติจัดสรรอัตรากำลังจะได้รับเงินอุดหนุน					
๙	น.ส.จารณา โกยธนสาร	ครุศาสตรบัณฑิต (การศึกษาปฐมวัย)	๖๗-๓๐-๐๑-๖๖๐๐-๓๙๙	ครู		ค.ศ.๒	๒๗,๒๖๐	๖๗-๓๐-๐๑-๖๖๐๐-๓๙๙	ครู		ค.ศ.๒	๓๒๗,๑๒๐ (๒๗,๒๖๐*๑๒)	๔๒,๐๐๐ (๓,๕๐๐*๑๒)		๓๖๙,๑๒๐ เงินอุดหนุน
ศูนย์พัฒนาเด็กเล็ก อบต.ศรีวิชัย ๒ (บ้านทุ่งอ่าว)															
๑๐	-	-	-	-	-	-	-	-	ผู้อำนวยการศูนย์พัฒนาเด็กเล็ก	การจัดสรรตำแหน่งดังกล่าวให้กระทำได้ก็ต่อเมื่อได้รับแจ้งอนุมัติจัดสรรอัตรากำลังจะได้รับเงินอุดหนุน					
๑๑	นางวิไลลักษณ์ ธรรมบำรุง	ครุศาสตรบัณฑิต (การศึกษาปฐมวัย)	๖๗-๓๐-๐๑-๖๖๐๐-๔๐๐	ครู		ค.ศ.๒	๒๘,๓๓๐	๖๗-๓๐-๐๑-๖๖๐๐-๔๐๐	ครู		ค.ศ.๒	๓๓๓,๙๖๐ (๒๘,๓๓๐*๑๒)	๔๒,๐๐๐ (๓,๕๐๐*๑๒)		๓๘๑,๙๖๐ เงินอุดหนุน
พนักงานจ้างตามภารกิจ															
ศูนย์พัฒนาเด็กเล็ก อบต.ศรีวิชัย ๑ (บ้านหัวเขา)															
๑๒	นางสาวทัศนีย์ ชมภูแดง	ครุศาสตรบัณฑิต (การศึกษาปฐมวัย)	-	ผู้ดูแลเด็ก			๑๔,๙๘๐	-	ผู้ดูแลเด็ก			๖๖,๙๖๐ (๑๔,๙๘๐*๑๒)			๖๖,๙๖๐ เงินรายได้ อบต. จ่ายส่วนเกินจากงบอุดหนุน
ศูนย์พัฒนาเด็กเล็ก อบต.ศรีวิชัย ๒ (บ้านทุ่งอ่าว)															
๑๓	น.ส.อารีรัตน์ ภูเปลี่ยน	ครุศาสตรบัณฑิต (การศึกษาปฐมวัย)	-	ผู้ดูแลเด็ก			๑๓,๙๘๐	-	ผู้ดูแลเด็ก			๕๔,๑๒๐ (๑๓,๙๘๐*๑๒)			๕๔,๑๒๐ เงินรายได้ อบต. จ่ายส่วนเกินจากงบอุดหนุน

กรอบอัตรากำลังพนักงานส่วนตำบล
แผนอัตรากำลัง ๓ ปี ปีงบประมาณ ๒๕๖๗ - ๒๕๖๙
องค์การบริหารส่วนตำบลศรีวิชัย อำเภอพุนพิน

ที่	เลขที่ตำแหน่ง	ชื่อตำแหน่ง	ประเภท	ระดับ
๑	๖๗-๓-๐๐-๑๑๐๑-๐๐๑	ปลัด อบต. (นักบริหารงานท้องถิ่น)	บริหารงานท้องถิ่น	กลาง
	สำนักปลัด			
๒	๖๗-๓-๐๑-๒๑๐๑-๐๐๑	หัวหน้าสำนักปลัด (นักบริหารงานทั่วไป)	อำนวยการท้องถิ่น	ต้น
๓	งานบริหารงานทั่วไป ๖๗-๓-๐๑-๓๑๐๑-๐๐๑	นักจัดการงานทั่วไป	วิชาการ	ปก./ชก.
๔	งานการเจ้าหน้าที่ ๖๗-๓-๐๑-๓๑๐๒-๐๐๑	นักทรัพยากรบุคคล	วิชาการ	ปก./ชก.
๕	งานวิเคราะห์นโยบายและแผน ๖๗-๓-๐๑-๓๑๐๓-๐๐๑	นักวิเคราะห์นโยบายและแผน	วิชาการ	ปก./ชก.
๖	งานพัฒนาชุมชน ๖๗-๓-๐๑-๓๑๐๑-๐๐๑	นักพัฒนาชุมชน	วิชาการ	ปก./ชก.
๗	งานส่งเสริมการศึกษา ศาสนาและวัฒนธรรม ๖๗-๓-๐๑-๓๑๐๓-๐๐๑	นักวิชาการศึกษา	วิชาการ	ปก./ชก.
๘	๖๗-๓-๐๑-๖๖๐๐-๓๙๙	ครู	-	-
๙	๖๗-๓-๐๑-๖๖๐๐-๔๐๐	ครู	-	-
๑๐	-	ผอ.ศพด.อบต.ศรีวิชัย ๑ (บ้านหัวเขา)	-	-
๑๑	-	ผอ.ศพด.อบต.ศรีวิชัย ๒ (บ้านทุ่งอ่าว)	-	-
๑๒	กองคลัง ๖๗-๓-๐๔-๒๑๐๒-๐๐๑	ผู้อำนวยการกองคลัง (นักบริหารงานการคลัง)	อำนวยการท้องถิ่น	ต้น
๑๓	งานบัญชีและบัญชี ๖๗-๓-๐๔-๓๑๐๑-๐๐๑	นักวิชาการเงินและบัญชี	วิชาการ	ปก./ชก.
๑๔	๖๗-๓-๐๔-๔๒๐๑-๐๐๑	เจ้าพนักงานการเงินและบัญชี	ทั่วไป	ปง./ชง.
๑๕	งานพัสดุและทรัพย์สิน ๖๗-๓-๐๔-๔๒๐๓-๐๐๑	เจ้าพนักงานพัสดุ	ทั่วไป	ปง./ชง.
๑๖	งานพัฒนารายได้ ๖๗-๓-๐๔-๔๒๐๔-๐๐๑	เจ้าพนักงานจัดเก็บรายได้	ทั่วไป	ปง./ชง.
๑๗	กองช่าง ๖๗-๓-๐๕-๒๑๐๓-๐๐๑	ผู้อำนวยการกองช่าง (นักบริหารงานช่าง)	อำนวยการท้องถิ่น	ต้น
๑๘	งานบริหารงานทั่วไป ๖๗-๓-๐๕-๔๑๐๑-๐๐๑	เจ้าพนักงานธุรการ	ทั่วไป	อาวุโส
๑๙	งานวิศวกรรมโยธา ๖๗-๓-๐๕-๔๗๐๑-๐๐๑	วิศวกรโยธา	วิชาการ	ปก./ชก.

๒๐	งานแบบแผนและก่อสร้าง ๖๗-๓-๐๕-๔๑๐๑-๐๐๑	นายช่างโยธา	ทั่วไป	ปจ./ชง.
๒๑	หน่วยตรวจสอบภายใน ๖๗-๓-๑๒-๓๒๐๕-๐๐๑	นักวิชาการตรวจสอบภายใน	วิชาการ	ปก./ชก.

กรอบอัตรากำลังพนักงานจ้าง
แผนอัตรากำลัง ๓ ปี ปีงบประมาณ ๒๕๖๗ - ๒๕๖๙
องค์การบริหารส่วนตำบลศรีวิชัย อำเภอพุนพิน

ที่	ชื่อตำแหน่ง	ประเภท
๑	สำนักปลัด <u>งานบริหารงานทั่วไป</u> ภารโรง	พนักงานจ้างทั่วไป
๒	<u>งานส่งเสริมการศึกษา ศาสนาและวัฒนธรรม</u> ผู้ดูแลเด็ก	พนักงานจ้างตามภารกิจ (ผู้มีทักษะ)
๓	ผู้ดูแลเด็ก	พนักงานจ้างตามภารกิจ (ผู้มีทักษะ)
๔	กองคลัง <u>งานการเงินและบัญชี</u> ผู้ช่วยเจ้าพนักงานการเงินและบัญชี	พนักงานจ้างตามภารกิจ (ผู้มีคุณวุฒิ)
๕	กองช่าง <u>งานสาธารณูปโภค</u> คนงานเครื่องสูบน้ำ	พนักงานจ้างทั่วไป
๖	คนงานเครื่องสูบน้ำ	พนักงานจ้างทั่วไป

๑๒. แนวทางการพัฒนาพนักงานส่วนตำบล และพนักงานจ้าง

องค์การบริหารส่วนตำบลศรีวิชัย กำหนดแนวทางการพัฒนาพนักงานส่วนตำบล และพนักงานจ้าง ทุกตำแหน่ง ได้มีโอกาสได้รับการพัฒนาเพื่อเพิ่มพูนความรู้ ทักษะ ทักษะที่ดี มีคุณธรรมและจริยธรรม อันจะทำให้การปฏิบัติหน้าที่ของพนักงานส่วนตำบล ลูกจ้าง และพนักงานจ้างเป็นไปอย่างมีประสิทธิภาพ ประสิทธิภาพ โดยจัดทำแผนพัฒนาบุคลากรตามประกาศคณะกรรมการพนักงานส่วนตำบลจังหวัดสุราษฎร์ธานี เรื่อง หลักเกณฑ์ และเงื่อนไขเกี่ยวกับการบริหารงานบุคคลของพนักงานส่วนตำบล พ.ศ. ๒๕๕๖ แก้ไขเพิ่มเติมถึง (ฉบับที่ ๓๙) พ.ศ. ๒๕๖๒ มีระยะเวลา ๓ ปี ตามกรอบของแผนอัตรากำลัง ๓ ปีขององค์การบริหารส่วนตำบล โดยกำหนดให้ต้องพัฒนา ๕ ด้าน ได้แก่

๑. ด้านความรู้ทั่วไปในการปฏิบัติงาน ได้แก่ ความรู้ที่เกี่ยวข้องกับการปฏิบัติงานโดยทั่วไป เช่น ระเบียบกฎหมาย นโยบายสำคัญของรัฐบาล สถานที่ โครงสร้างของงาน นโยบายต่าง ๆ เป็นต้น

๒. ด้านความรู้และทักษะเฉพาะของงานในแต่ละตำแหน่ง ได้แก่ ความรู้ความสามารถในการปฏิบัติงานของตำแหน่งหนึ่งตำแหน่งใดโดยเฉพาะ เช่น งานฝึกอบรม งานพิมพ์ดีด งานด้านช่าง เป็นต้น

๓. ด้านการบริหาร ได้แก่ รายละเอียดที่เกี่ยวกับการบริหารงานและการบริการประชาชน เช่น ในเรื่องการวางแผน การมอบหมายงาน การจูงใจ การประสานงาน เป็นต้น

๔. ด้านคุณสมบัติส่วนตัว ได้แก่ การช่วยเสริมบุคลิกภาพที่ดี ส่งเสริมให้สามารถปฏิบัติงานร่วมกับบุคคลอื่นได้อย่างราบรื่นและมีประสิทธิภาพ เช่น มนุษยสัมพันธ์การทำงาน การสื่อสารและสื่อความหมาย การเสริมสร้างสุขภาพอนามัย เป็นต้น

๕. ด้านศีลธรรม คุณธรรม และจริยธรรม ได้แก่ การพัฒนาคุณธรรมและจริยธรรมในการปฏิบัติงาน เช่น จริยธรรมในการปฏิบัติงาน การพัฒนาคุณภาพชีวิต เพื่อประสิทธิภาพในการปฏิบัติงาน การปฏิบัติงานอย่างมีความสุข เป็นต้น

หลักสูตรการพัฒนาแต่ละตำแหน่งต้องได้รับการพัฒนาอย่างน้อยในหลักสูตรหนึ่งหรือหลายหลักสูตร ตามความเหมาะสมกับตำแหน่ง ดังนี้

๑. หลักสูตรความรู้พื้นฐานในการปฏิบัติราชการ
๒. หลักสูตรการพัฒนาเกี่ยวกับงานในหน้าที่ความรับผิดชอบ
๓. หลักสูตรความรู้และทักษะเฉพาะของงานในแต่ละตำแหน่ง
๔. หลักสูตรด้านการบริหาร
๕. หลักสูตรด้านคุณธรรมและจริยธรรม

การพัฒนานอกจากจะพัฒนาความรู้ทั่วไปในการปฏิบัติงาน ด้านความรู้และทักษะเฉพาะของงานในแต่ละตำแหน่ง ด้านการบริหาร ด้านคุณสมบัติส่วนตัว และด้านคุณธรรมและจริยธรรมแล้ว องค์การบริหารส่วนตำบลตระหนักถึงการพัฒนาตามนโยบายแห่งรัฐ คือ การพัฒนาไปสู่ Thailand ๔.๐ ดังนั้น องค์การบริหารส่วนตำบลจึงจำเป็นต้องพัฒนาระบบราชการส่วนท้องถิ่นไปสู่ยุค ๔.๐ เช่นกัน โดยกำหนดแนวทางการพัฒนาบุคลากรเพื่อส่งเสริมการทำงานโดยยึดมั่นหลักธรรมาภิบาล เพื่อประโยชน์สุขของประชาชนเป็นหลัก กล่าวคือ

๑. เป็นองค์กรที่เปิดกว้างและเชื่อมโยงกัน ต้องมีความเปิดเผย โปร่งใส ในการทำงาน โดยบุคคลภายนอกสามารถเข้าถึงข้อมูลข่าวสารของทางราชการหรือมีการแบ่งปันข้อมูลซึ่งกันและกัน และสามารถเข้ามามีส่วนร่วมและโอนถ่ายภารกิจที่ภาครัฐไม่ควรดำเนินการเองออกไปให้แก่ภาคส่วนอื่น ๆ เป็นผู้รับผิดชอบ

ดำเนินการแทน โดยการจัดระเบียบความสัมพันธ์ในเชิงโครงสร้างให้สอดคล้องกับการทำงานในแนวระนาบ ในลักษณะของเครือข่ายมากกว่าตามสายการบังคับบัญชาในแนวดิ่ง ขณะเดียวกันก็ยังคงเชื่อมโยงการทำงานภายในภาครัฐด้วยกันเองให้มีเอกภาพและสอดคล้องประสานกัน ไม่ว่าจะเป็นราชการส่วนกลาง ส่วนภูมิภาค และส่วนท้องถิ่นด้วยกันเอง

๒. ยึดประชาชนเป็นศูนย์กลาง ต้องทำงานในเชิงรุกและมองไปข้างหน้า โดยตั้งคำถามกับตนเองเสมอว่า ประชาชนจะได้อะไร มุ่งเน้นแก้ไขปัญหาและตอบสนองความต้องการของประชาชน โดยไม่ต้องรอให้เข้ามาติดต่อขอรับบริการ หรือร้องขอความช่วยเหลือจากทางราชการ รวมทั้งใช้ประโยชน์จากข้อมูลภาครัฐ และระบบดิจิทัลสมัยใหม่ในการจัดบริการสาธารณะที่ตรงกับความต้องการของประชาชน พร้อมทั้งอำนวยความสะดวก โดยมีการเชื่อมโยงกันเองของทางราชการเพื่อให้บริการได้เสร็จสิ้นในจุดเดียว ประชาชนสามารถเรียกใช้บริการของทางราชการได้ตลอดเวลาตามความต้องการของตนและผ่านการติดต่อได้หลายช่องทางผสมผสานกัน ทั้งการติดต่อมาด้วยตนเอง เว็บไซต์ โซเชียลมีเดีย หรือแอปพลิเคชันทางโทรศัพท์มือถือ เป็นต้น

๓. องค์กรที่มีขีดสมรรถนะสูงและทันสมัย ต้องทำงานอย่างเตรียมการณั้ไว้ล่วงหน้า มีการวิเคราะห์ความเสี่ยง สร้างนวัตกรรมหรือความคิดริเริ่มและประยุกต์องค์ความรู้ในแบบสหสาขาวิชาเข้ามาใช้ในการตอบโต้กับโลกแห่งการเปลี่ยนแปลงอย่างฉับพลัน เพื่อสร้างคุณค่า มีความยืดหยุ่นและความสามารถในการตอบสนองกับสถานการณ์ต่าง ๆ ได้อย่างทันเวลา ตลอดจนเป็นองค์กรที่มีขีดสมรรถนะสูง และปรับตัวเข้าสู่สภาพความเป็นสำนักงานสมัยใหม่ รวมทั้งทำให้ข้าราชการมีความผูกพันต่อการปฏิบัติราชการและปฏิบัติหน้าที่ได้อย่างเหมาะสมกับบทบาทของตน

๔. การกำหนดแนวทางการพัฒนาทักษะด้านดิจิทัล

ให้ถือปฏิบัติตามหนังสือสำนักงาน ก.พ. ที่ นร ๑๐๑๓.๔/๔๒ ลงวันที่ ๕ พฤษภาคม ๒๕๖๓ เรื่อง เครื่องมือสำรวจทักษะด้านดิจิทัลของข้าราชการและบุคลากรภาครัฐด้วยตนเอง (Digital Government Skill-Assessment) โดยให้องค์กรปกครองส่วนท้องถิ่นใช้เป็นแนวทางการพัฒนาทักษะด้านดิจิทัลของข้าราชการและบุคลากรภาครัฐเพื่อปรับเปลี่ยนเป็นรัฐบาลดิจิทัล ตามมติคณะรัฐมนตรีในการประชุมเมื่อวันที่ ๒๖ กันยายน ๒๕๖๐

โดยวิธีการพัฒนาอาจใช้วิธีการใดวิธีการหนึ่ง หรือหลายวิธีก็ได้ตามความเหมาะสม ดังนี้

๑. การปฐมนิเทศ จะดำเนินการก่อนที่จะมีการมอบหมายให้ปฏิบัติหน้าที่ เฉพาะพนักงานส่วนตำบลและพนักงานจ้างผู้ที่ได้รับการบรรจุแต่งตั้งเข้ารับราชการใหม่

๒. การฝึกอบรม อาจดำเนินการโดยองค์การบริหารส่วนตำบลเอง หรือคณะกรรมการพนักงานส่วนตำบลจังหวัดสุราษฎร์ธานี สำนักงานท้องถิ่นจังหวัดสุราษฎร์ธานีหรือสถาบันพัฒนาบุคลากรท้องถิ่น กรมส่งเสริมการปกครองท้องถิ่น หรือส่วนราชการอื่น ตามความจำเป็นและเหมาะสม

๓. การศึกษา หรือดูงาน อาจดำเนินการในหลักสูตรอบรมและศึกษาหรือดูงานที่อยู่ในความสนใจ และเกี่ยวข้องกับอำนาจหน้าที่ขององค์การบริหารส่วนตำบล รวมทั้งองค์การบริหารส่วนตำบลจะสนับสนุนงบประมาณ เพื่อให้ทุนการศึกษาระดับปริญญาตรี และปริญญาโท แก่ผู้บริหาร สมาชิกสภาองค์การบริหารส่วนตำบล พนักงานส่วนตำบล ลูกจ้างประจำและพนักงานจ้าง

๔. การประชุมเชิงปฏิบัติการหรือสัมมนา อาจดำเนินการโดยคณะกรรมการพนักงานส่วนตำบลจังหวัดสุราษฎร์ธานี หรือหน่วยงานอื่นที่เกี่ยวข้อง

๕. การสอนงาน ให้ผู้บังคับบัญชามีหน้าที่สอนงานให้กับผู้อยู่ใต้บังคับบัญชาก่อนมอบหมายงาน

๖. การให้คำปรึกษา ให้ผู้บังคับบัญชามีหน้าที่ให้คำปรึกษาด้วยวิธีการที่เหมาะสม

๗. การประชุม จะจัดให้มีการประชุมพนักงานส่วนตำบลอย่างน้อยเดือนละ ๑ ครั้ง

ทั้งนี้ แนวทางการพัฒนาพนักงานส่วนตำบล ลูกจ้าง และพนักงานจ้าง ให้เป็นไปตามประกาศ คณะกรรมการพนักงานส่วนตำบลจังหวัดสุราษฎร์ธานี เรื่อง หลักเกณฑ์และเงื่อนไขเกี่ยวกับการบริหารงานบุคคล ขององค์การบริหารส่วนตำบล พ.ศ. ๒๕๔๖ แก้ไขเพิ่มเติมถึง (ฉบับที่ ๓๙) พ.ศ. ๒๕๖๒ และแผนพัฒนาบุคลากร ขององค์การบริหารส่วนตำบลศรีวิชัย ประจำปีงบประมาณ พ.ศ. ๒๕๖๗ - ๒๕๖๙

๑๓. ประกาศคุณธรรม จริยธรรมของพนักงานส่วนตำบล และพนักงานจ้าง

องค์การบริหารส่วนตำบลศรีวิชัย ได้กำหนดแนวทางปฏิบัติเพื่อส่งเสริมคุณธรรมจริยธรรมใน องค์กร เพื่อป้องกันไม่ให้เกิดการในสังกัดกระทำผิดจริยธรรม ซึ่งมีวัตถุประสงค์ดังนี้

๑. เป็นเครื่องมือกำกับความประพฤติของพนักงานองค์การบริหารส่วนตำบลศรีวิชัยที่สร้างความ โปร่งใส มีมาตรฐานในการปฏิบัติงานที่ชัดเจนและเป็นสากล

๒. ยึดถือเป็นหลักการและแนวทางปฏิบัติอย่างสม่ำเสมอ ทั้งในระดับองค์กรและระดับบุคคลและ เป็นเครื่องมือการตรวจสอบการทำงานด้านต่าง ๆ

๓. ทำให้เกิดรูปแบบองค์กรอันเป็นที่ยอมรับ เพิ่มความน่าเชื่อถือ เกิดความเชื่อมั่นแก่ผู้รับบริการ และประชาชนทั่วไป ตลอดจนผู้มีส่วนได้เสีย

๔. ให้เกิดพันธะผูกพันระหว่างองค์กรและพนักงานองค์การบริหารส่วนตำบลศรีวิชัยในทุกกระดับ โดยฝ่ายบริหารใช้อำนาจในขอบเขต สร้างระบบความรับผิดชอบต่อตนเอง ต่อองค์กร ผู้บังคับบัญชา ประชาชน และสังคม ตามลำดับ

๕. ป้องกันการแสวงหาประโยชน์โดยมิชอบและความขัดแย้งทางผลประโยชน์ที่อาจเกิดขึ้น รวมทั้งสร้างความโปร่งใสในการปฏิบัติงาน

ประกาศคุณธรรมจริยธรรมของพนักงานส่วนตำบลศรีวิชัยเพื่อให้พนักงานและลูกจ้าง มีหน้าที่ดำเนินไปตามกฎหมาย เพื่อรักษาประโยชน์ส่วนรวม และไม่หวังประโยชน์ส่วนตน อำนวยความสะดวก ให้บริการประชาชนด้วยความเป็นธรรม ตามหลักธรรมาภิบาล โดยยึดหลักตามค่านิยมหลักของจริยธรรม ดังนี้

๑. ยึดมั่นในคุณธรรมและจริยธรรม
๒. มีจิตสำนึกที่ดี ซื่อสัตย์ สุจริต และรับผิดชอบ
๓. ยึดถือประโยชน์ของประเทศมากกว่าประโยชน์ส่วนตน และไม่มีประโยชน์ทับซ้อน
๔. ยืนหยัดทำในสิ่งที่ถูกต้อง เป็นธรรมและถูกกฎหมาย
๕. ให้บริการประชาชนด้วยความรวดเร็ว มีอัธยาศัยและไม่เลือกปฏิบัติ
๖. ให้บริการข้อมูลข่าวสารแก่ประชาชนอย่างครบถ้วน ถูกต้อง และไม่บิดเบือนข้อเท็จจริง
๗. การมุ่งผลสัมฤทธิ์ของงาน รักษามาตรฐาน มีความโปร่งใส และตรวจสอบได้
๘. ยึดมั่นในระบบประชาธิปไตยอันมีพระมหากษัตริย์ทรงเป็นประมุข
๙. ยึดมั่นในหลักจรรยาวิชาชีพขององค์กร

นอกเหนือจากประกาศคุณธรรมจริยธรรมแล้ว องค์การบริหารส่วนตำบลศรีวิชัยยังกำหนด ค่านิยมร่วมสำหรับองค์กรและพนักงานสังกัดองค์การบริหารส่วนตำบลศรีวิชัยคนพึงยึดถือเป็นแนวทางปฏิบัติ ควบคู่ไปกับระเบียบและกฎบังคับข้ออื่น ๆ อย่างทั่วถึงและมีประสิทธิภาพ การปฏิบัติตามประมวลจริยธรรมเป็นไป ในแนวทางเดียวกัน อันก่อให้เกิดบรรทัดฐานและมาตรฐานเดียวกัน และบรรลุวัตถุประสงค์ที่กำหนดไว้

โดยองค์การบริหารส่วนตำบลศรีวิชัยได้กำหนดแนวนโยบายการกำกับดูแลเพื่อให้บุคลากรในสังกัดปฏิบัติ
ตามประมวลจริยธรรม ดังนี้

นโยบายการกำกับดูแลองค์การที่ดีและแนวทางในการปฏิบัติตามประมวลจริยธรรม ขององค์การบริหารส่วนตำบลศรีวิชัย

๑. การยึดมั่นในระบบประชาธิปไตยอันมีพระมหากษัตริย์เป็นประมุข มีแนวทางดังนี้

๑.๑ ไม่แสดงการต่อต้านการปกครองระบอบประชาธิปไตยอันมีพระมหากษัตริย์เป็น
ประมุข หรือสนับสนุนให้นำการปกครองระบอบอื่นที่ไม่มีพระมหากษัตริย์ทรงเป็นประมุขมาใช้ในประเทศไทย

๑.๒ จงรักภักดีต่อพระมหากษัตริย์ และไม่ละเมิดองค์พระมหากษัตริย์ พระราชินี และ
พระราชทายาทไม่ว่าทางกาย หรือทางวาจา

๒. การยึดมั่นในคุณธรรมและจริยธรรม มีแนวทางดังนี้

๒.๑ ปฏิบัติตามประมวลจริยธรรมอย่างตรงไปตรงมาและไม่กระทำการเลียงประมวล
จริยธรรมนี้ในกรณีที่มีข้อสงสัยหรือมีผู้ทักท้วงว่าการกระทำดังกล่าวของพนักงานส่วนตำบลอาจขัดประมวล
จริยธรรม พนักงานส่วนตำบลต้องหยุดการกระทำดังกล่าว

๒.๒ ไม่ละเมิดหลักสำคัญทางศีลธรรม ศาสนา และประเพณีในกรณีที่มีข้อขัดแย้ง
ระหว่างประมวลจริยธรรมนี้กับหลักสำคัญทางศีลธรรม ศาสนาหรือประเพณี

๒.๓ หัวหน้าส่วนราชการและผู้บังคับบัญชาในส่วนราชการทุกระดับชั้นต้องปกครองผู้อยู่
ใต้บังคับบัญชาด้วยความเที่ยงธรรม โดยไม่เห็นแก่ความสัมพันธ์หรือบุญคุณส่วนตัว

๒.๔ หัวหน้าส่วนราชการและผู้บังคับบัญชาในส่วนราชการทุกระดับชั้นต้องสนับสนุน
ส่งเสริมและยกย่องผู้อยู่ใต้บังคับบัญชาที่มีความซื่อสัตย์ มีผลงานดีเด่น

๒.๕ ไม่กระทำการใดอันอาจนำความเสื่อมเสียและไม่ไว้วางใจให้เกิดแก่ส่วนราชการหรือ
ราชการโดยรวม

๓. การมีจิตสำนึกที่ดี ซื่อสัตย์และรับผิดชอบ มีแนวทางดังนี้

๓.๑ ปฏิบัติหน้าที่ด้วยความซื่อสัตย์ สุจริต เที่ยงธรรม ไม่มุงหวังและแสวงหา
ผลประโยชน์อันมิควรได้จากการปฏิบัติงาน

๓.๒ ใช้ดุลยพินิจในการตัดสินใจด้วยความยุติธรรม ตรงตามเจตนารมณ์ของกฎหมาย

๓.๓ รับผิดชอบต่อผลการกระทำของตนเอง อธิบายสิ่งที่ตนได้ปฏิบัติอย่างมีเหตุผลและ
ถูกต้อง ชอบธรรม พร้อมยินดีแก้ไขข้อผิดพลาดที่เกิดขึ้น

๓.๔ ควบคุม กำกับ ดูแล ผู้ปฏิบัติงานในความรับผิดชอบของตนไม่ให้กระทำการหรือมี
พฤติกรรมในทางมิชอบ

๓.๕ ไม่นำผลงานของผู้อื่นมาเป็นของตนเอง

๓.๖ อุทิศตนให้กับการปฏิบัติงานในหน้าที่ด้วยความรอบคอบระมัดระวัง และเต็มกำลัง
ความสามารถที่มีอยู่ ในกรณีที่ต้องไปปฏิบัติงานอื่นของรัฐด้วย จะต้องไม่ทำให้งานในหน้าที่เสียหาย

๓.๗ ละเว้นจากการกระทำที่ก่อให้เกิดความเสียหายต่อตำแหน่งหน้าที่ของตนเอง
หรือพนักงานส่วนตำบลคนอื่น

๓.๘ ใช้ดุลยพินิจและตัดสินใจในการปฏิบัติหน้าที่ด้วยความรู้ความสามารถเยี่ยงที่ปฏิบัติ
ในวิชาชีพ

๓.๙ เมื่อเกิดความผิดพลาดขึ้นจากการปฏิบัติหน้าที่ต้องรีบแก้ไขให้ถูกต้องและแจ้งให้
หัวหน้าส่วนราชการทราบ

๓.๑๐ ไม่ขัดขวางการตรวจสอบของหน่วยงานที่มีหน้าที่ตรวจสอบกฎหมายหรือ
ประชาชนต้องให้ความร่วมมือกับหน่วยงานที่มีหน้าที่ตรวจสอบตามกฎหมาย

๓.๑๑ ไม่สั่งราชการด้วยวาจาในเรื่องที่อาจก่อให้เกิดความเสียหายแก่ราชการ ในกรณี
สั่งราชการด้วยวาจาในเรื่องดังกล่าวให้ผู้ใต้บังคับบัญชาบันทึกเรื่องเป็นลายลักษณ์อักษรตามคำสั่งเพื่อให้ผู้สั่ง
พิจารณาสั่งการต่อไป

๔.การยึดถือประโยชน์ของประเทศชาติเหนือกว่าผลประโยชน์ส่วนตนและไม่มีผลประโยชน์
ทับซ้อน มีแนวทางดังนี้

๔.๑ ไม่นำความสัมพันธ์ส่วนตัวที่เคยมีต่อบุคคลอื่น ไม่ว่าจะป็นญาติพี่น้อง พรรคพวก
เพื่อนฝูง หรือผู้มีบุญคุณส่วนตัว มาประกอบการใช้ดุลยพินิจให้คุณหรือให้โทษแก่บุคคลนั้น

๔.๒ ไม่ใช่เวลาราชการ เงิน ทรัพย์สิน บุคลากร บริการ หรือสิ่งอำนวยความสะดวกของ
ทางราชการไปเพื่อประโยชน์ส่วนตัวของตนเองหรือผู้อื่น เว้นแต่ได้รับอนุญาตโดยชอบด้วยกฎหมาย

๔.๓ ไม่กระทำการ หรือดำรงตำแหน่ง หรือปฏิบัติภารกิจในฐานะส่วนตัว ซึ่งก่อให้เกิด
ความเคลือบแคลงหรือสงสัยว่าจะขัดกับประโยชน์ส่วนรวมที่อยู่ในความรับผิดชอบของหน้าที่

๔.๔ ในการปฏิบัติหน้าที่ที่รับผิดชอบในหน่วยงานโดยตรงหรือหน้าที่อื่นต้องยึดถือ
ประโยชน์ของทางราชการเป็นหลัก

๔.๕ ไม่เรียก รับ หรือยอมจะรับ หรือยอมให้ผู้อื่นเรียก รับ หรือยอมรับซึ่งของตอบแทน
ของตนหรือของญาติของตนไม่ว่าก่อนหรือหลังดำรงตำแหน่งหรือไม่เกี่ยวข้องกับการปฏิบัติหน้าที่แล้วก็ตาม

๕.๖ ไม่ใช่ตำแหน่งหรือกระทำการที่เป็นคุณหรือเป็นโทษแก่บุคคลใด เพราะมีอคติ

๕.๗ ไม่เสนอหรืออนุมัติโครงการ การดำเนินการ หรือการทำนิติกรรมหรือสัญญาซึ่ง
ตนเองหรือบุคคลอื่นได้ประโยชน์อันมิควรได้โดยชอบด้วยกฎหมาย

๕.การยื่นหยัดทำในสิ่งที่ถูกต้อง เป็นธรรมและถูกกฎหมาย มีแนวทางดังนี้

๕.๑ ปฏิบัติตามประมวลจริยธรรมอย่างตรงไปตรงมา และไม่กระทำการเลียงประมวล
จริยธรรมนี้

๕.๒ เมื่อรู้หรือพบเห็นการฝ่าฝืนประมวลจริยธรรมนี้ พนักงานส่วนตำบลต้องมีหน้าที่
รายงานการฝ่าฝืนดังกล่าวพร้อมหลักฐานพยานต่อหัวหน้าส่วนราชการ

๕.๓ ต้องรายงานการดำรงตำแหน่งที่ได้รับค่าตอบแทนและไม่ได้รับค่าตอบแทนใน
บุคคลซึ่งมิใช่ส่วนราชการ รัฐวิสาหกิจ องค์การมหาชน ราชการส่วนท้องถิ่น ต่อหัวหน้าส่วนราชการในกรณีที่มีการ
ดำรงตำแหน่งนั้น ๆ อาจขัดแย้งกับการปฏิบัติหน้าที่

๕.๔ ในกรณีที่พนักงานส่วนตำบลเข้าร่วมประชุมและพบว่ามีการกระทำซึ่งมีลักษณะ
ตามข้อ ๕.๒ หรือข้อนี้พนักงานส่วนท้องถิ่นมีหน้าที่ต้องคัดค้านการกระทำดังกล่าว

๕.๕ ปฏิบัติหน้าที่ด้วยความรู้ความสามารถ และทักษะในการดำเนินงานปฏิบัติหน้าที่
โดยยึดมั่นในความถูกต้องเที่ยงธรรมถูกต้องตามหลักกฎหมายระเบียบปฏิบัติ

๕.๖ ปฏิบัติหน้าที่โดยยึดมั่นในระบบคุณธรรม เพื่อประโยชน์สุขของประชาชน รวมทั้ง
ละเว้นการแสวงหาตำแหน่ง บำเหน็จความชอบและประโยชน์อื่นใดจากบุคคลอื่นโดยมิชอบ

๕.๗ ตัดสินใจและกระทำการใด ๆ โดยยึดประโยชน์ส่วนรวมของประเทศชาติ ประชาชน
มากกว่าประโยชน์ส่วนตัว

๕.๘ ประพฤติตนเป็นแบบอย่างที่ดีของผู้ใต้บังคับบัญชายึดมั่นความถูกต้อง เทียงธรรม
ยึดถือผลประโยชน์ของชาติ

๖. การให้บริการแก่ประชาชนด้วยความรวดเร็ว มีอัธยาศัย และไม่เลือกปฏิบัติ มีแนวทางดังนี้

๖.๑ ปฏิบัติให้ลุล่วง โดยไม่หลีกเลี่ยง ละเลย หรือละเว้น การใช้อำนาจเกินกว่า
ที่มีอยู่ตามกฎหมาย

๖.๒ ปฏิบัติหน้าที่ หรือดำเนินการอื่น โดยคำนึงศักดิ์ศรีความเป็นมนุษย์ และสิทธิ
เสรีภาพของบุคคล ไม่กระทำการให้กระทบสิทธิเสรีภาพของบุคคลอื่นก่อภาระหรือหน้าที่ให้บุคคลโดยไม่มีอำนาจ
ตามกฎหมาย

๖.๓ ให้บริการและอำนวยความสะดวกแก่ประชาชนโดยมีอัธยาศัยที่ดี ปราศจากอคติ
และไม่เลือกปฏิบัติต่อบุคคลผู้มาติดต่อโดยไม่เป็นธรรมในเรื่องถิ่นกำเนิด เชื้อชาติ ภาษา เพศ อายุ ความพิการ
สภาพกายหรือสุขภาพ สถานะของบุคคล ฐานะทางเศรษฐกิจหรือสังคม ความเชื่อทางศาสนา การศึกษา อบรม
หรือความคิดเห็นทางการเมืองอันไม่ขัดต่อรัฐธรรมนูญ เว้นแต่จะดำเนินการตามมาตรการที่รัฐกำหนด เพื่อขจัด
อุปสรรค หรือส่งเสริมให้บุคคลสามารถใช้สิทธิและเสรีภาพได้ เช่นเดียวกับบุคคลอื่น หรือเป็นการเลือกปฏิบัติที่มี
เหตุผล เป็นธรรม และเป็นที่ยอมรับกันทั่วไป

๖.๔ ละเว้นการให้สัมภาษณ์ การอภิปราย การแสดงปาฐกถา การบรรยาย หรือการ
วิพากษ์วิจารณ์อันกระทบต่อความเป็นกลางทางการเมือง เว้นแต่เป็นการแสดงความคิดเห็นทางวิชาการตามหลักวิชา

๖.๕ ไม่เอื้อประโยชน์เป็นพิเศษให้แก่ญาติพี่น้อง พรรคพวก เพื่อนฝูงหรือผู้มีบุญคุณและ
ต้องปฏิบัติหน้าที่ด้วยความเที่ยงธรรมไม่เห็นแก่หน้าผู้ใด

๖.๖ ไม่ลอกหรือนำผลงานของผู้อื่นมาใช้เป็นของตนเองโดยมิได้ระบุแหล่งที่มา

๖.๗ ให้บริการด้วยความกระตือรือร้น เอาใจใส่และให้เกียรติผู้รับบริการ

๖.๘ สอดส่องดูแล และให้บริการแก่ผู้รับบริการด้วยความสะดวก รวดเร็ว เสมอภาค
ยุติธรรม และมีอัธยาศัยไมตรี

๖.๙ ให้บริการด้วยภาษาถ้อยคำสุภาพ ชัดเจน เข้าใจง่าย หลีกเลี่ยงการใช้ศัพท์เทคนิค
หรือถ้อยคำภาษากฎหมายที่ผู้รับบริการไม่เข้าใจ

๖.๑๐ ปฏิบัติงานด้วยความถูกต้อง รอบคอบ รวดเร็ว ระมัดระวังไม่ให้เกิดข้อผิดพลาดหรือ
กระทบสิทธิของบุคคลอื่น

๖.๑๑ เปิดช่องทางการรับฟังความคิดเห็นของประชาชน ผู้มีส่วนได้เสียในสถานที่
ให้บริการและนำข้อมูลดังกล่าวมาใช้ในการแก้ไขปัญหา ปรับปรุงพัฒนาหน่วยงานและการให้บริการประชาชน

๗. การให้ข้อมูลข่าวสารแก่ประชาชนอย่างครบถ้วน ถูกต้อง และไม่บิดเบือนข้อเท็จจริง
มีแนวทางดังนี้

๗.๑ ไม่ใช้ข้อมูลที่ได้มาจากการดำเนินงานไปเพื่อการอื่น อันไม่ใช้การปฏิบัติหน้าที่
โดยเฉพาะอย่างยิ่งเพื่อเอื้อประโยชน์แก่ตนเองหรือบุคคลอื่น

๗.๒ ชี้แจง แสดงเหตุผลที่แท้จริงอย่างครบถ้วนในกรณีที่กระทำการอันกระทบต่อสิทธิ และเสรีภาพบุคคลอื่น ไม่อนุญาตหรือไม่อนุมัติตามคำขอของบุคคล หรือเมื่อบุคคลร้องขอตามกฎหมายเว้นแต่การ อันคณะกรรมการวิธีปฏิบัติราชการทางปกครองได้กำหนดยกเว้นไว้ ทั้งนี้ จะต้องดำเนินการภายในระยะเวลาที่ กำหนด

๗.๓ เปิดเผยหลักเกณฑ์ ขั้นตอน วิธีปฏิบัติงาน ให้ผู้รับบริการได้รับทราบ รวมถึงให้ ข้อมูลข่าวสารแก่ผู้มาร้องขอตามกรอบของระเบียบ กฎหมาย

๗.๔ ใช้ข้อมูลข่าวสารของทางราชการในทางที่เป็นประโยชน์ถูกต้อง ด้วยความ ระมัดระวัง ไม่เปิดเผยข้อมูลข่าวสารที่เป็นความลับของทางราชการ

๗.๕ ปกปิดข้อมูลส่วนบุคคลอันไม่ควรเปิดเผยที่อยู่ในความรับผิดชอบของหน่วยงาน

๘.การมุ่งผลสัมฤทธิ์ของงาน รักษามาตรฐาน มีคุณภาพ โปร่งใส และตรวจสอบได้ มีแนวทางดังนี้

๘.๑ ปฏิบัติงานโดยมุ่งประสิทธิภาพและประสิทธิผลของงานให้เกิดผลดีที่สุุดจนเต็ม กำลังความสามารถ

๘.๒ ใช้งบประมาณ ทรัพย์สิน สิทธิและประโยชน์ที่ทางราชการจัดให้ ด้วยความ ประหยัดคุ้มค่า ไม่ฟุ่มเฟือย

๘.๓ ใช้ความรู้ความสามารถ ความระมัดระวังในการปฏิบัติหน้าที่ ตามคุณภาพและ มาตรฐานวิชาชีพโดยเคร่งครัด

๘.๔ อุทิศตนให้กับการปฏิบัติงานในหน้าที่ด้วยความรอบคอบระมัดระวัง และเต็มกำลัง ความสามารถที่มีอยู่ ในกรณีที่ต้องไปปฏิบัติงานอื่นของรัฐด้วย จะต้องไม่ทำในงานในหน้าที่เสียหาย

๘.๕ ละเว้นจากการกระทำทั้งปวงที่ก่อให้เกิดความเสียหายต่อตำแหน่งหน้าที่ของตน หรือของพนักงานส่วนตำบลอื่น ไม่ก้าวก่ายหรือแทรกแซงการปฏิบัติหน้าที่ของพนักงานส่วนตำบลอื่น โดยมีขอบ

๘.๖ ใช้ดุลพินิจและตัดสินใจในการปฏิบัติหน้าที่ด้วยความรู้ ความสามารถ ที่ปฏิบัติใน วิชาชีพตรงไปตรงมาปราศจากอคติส่วนตัว ตามข้อมูลพยานหลักฐานและความเหมาะสมของแต่ละกรณี

๘.๗ เมื่อเกิดความผิดพลาดขึ้นจากการปฏิบัติหน้าที่ ต้องรีบแก้ไขให้ถูกต้อง และแจ้งให้ หัวหน้าส่วนราชการทราบโดยพลัน

๘.๘ ไม่ขัดขวางการตรวจสอบของหน่วยงานที่มีหน้าที่ตรวจสอบตามกฎหมายหรือ ประชาชนต้องให้ความร่วมมือกับหน่วยงานที่มีหน้าที่ตรวจสอบตามกฎหมายหรือประชาชนในการตรวจสอบโดยใช้ ข้อมูลที่เป็นจริงและครบถ้วน เมื่อได้รับคำร้องขอในการตรวจสอบ

๘.๙ ไม่สั่งราชการด้วยวาจาในเรื่องที่อาจก่อให้เกิดความเสียหายแก่ราชการ ในกรณีสั่ง ราชการด้วยวาจาในเรื่องดังกล่าว ให้ผู้ใต้บังคับบัญชาบันทึกเรื่องลายลักษณ์อักษรตามคำสั่งเพื่อให้ผู้สั่งพิจารณาสั่ง การต่อไป

๘.๑๐ ปฏิบัติงานด้วยความเอาใจใส่ มานะพยายาม มุ่งมั่นและปฏิบัติหน้าที่เสร็จ สมบูรณ์ภายในเวลาที่กำหนดงานในความรับผิดชอบให้บรรลุผลสำเร็จตามเป้าหมายภายในเวลาได้ผลลัพธ์ตาม เป้าหมาย คุ้มค่าด้วยวิธีการที่ถูกต้องที่กำหนด โดยวิธีการ กระบวนการ ถูกต้องชอบธรรม เกิดประโยชน์สูงสุดต่อ ประเทศชาติ ประชาชน

๘.๑๑ ปฏิบัติงานอย่างมืออาชีพ โดยใช้ทักษะ ความรู้ ความสามารถ และหน่วยงาน โดยใช้ทรัพยากรอย่างประหยัดและอย่างเต็มที่ด้วยความถูกต้อง รอบคอบ ระมัดระวัง เพื่อรักษาผลประโยชน์ส่วนรวมอย่างเต็มความสามารถ

๘.๑๒ พัฒนาตนเองให้เป็นผู้มีความรอบรู้ และมีความรู้ ความสามารถทักษะ ในการปฏิบัติงานในหน้าที่

๘.๑๓ พัฒนาระบบการทำงานให้ได้ผลงานที่ดี มีคุณภาพประสิทธิภาพ ประสิทธิผล และเป็นแบบอย่างได้

๘.๑๔ จัดระบบการจัดเก็บเอกสาร ข้อมูล รวมทั้งสถานที่ให้เป็นระบบระเบียบ เอื้ออำนวยต่อการทำงานให้สำเร็จตามเป้าหมาย

๘.๑๕ ดูแลรักษาและใช้ทรัพย์สินของทางราชการอย่างประหยัด คุ่มค่าเหมาะสม ด้วยความระมัดระวัง มิให้เสียหายหรือสิ้นเปลืองเสมือนเป็นทรัพย์สินของตนเอง

๙. การยึดมั่นในหลักจรรยาวิชาชีพขององค์กร มีแนวทางดังนี้

๙.๑ จงรักภักดีต่อชาติ ศาสนา พระมหากษัตริย์

๙.๒ เป็นแบบอย่างที่ดีในการรักษาไว้และปฏิบัติตามรัฐธรรมนูญแห่งราชอาณาจักรไทย ทุกประการไม่ละเมิดรัฐธรรมนูญ กฎหมาย กฎ ข้อบังคับหรือมติคณะรัฐมนตรีที่ชอบด้วยกฎหมายในกรณีมีข้อสงสัย หรือมีข้อทักท้วงว่าการกระทำไม่ชอบด้วยรัฐธรรมนูญ กฎหมาย กฎข้อบังคับหรือมติคณะรัฐมนตรีที่ชอบด้วยกฎหมายพนักงานส่วนตำบลต้องแจ้งให้หัวหน้าส่วนราชการและคณะกรรมการจริยธรรมพิจารณา และจะดำเนินการต่อได้ต่อเมื่อได้ขอยุติจากหน่วยงานที่มีอำนาจหน้าที่แล้ว

๙.๓ เป็นแบบอย่างที่ดีในการเป็นพลเมืองดี เคารพและปฏิบัติตามกฎหมายอย่างเคร่งครัด

๙.๔ ไม่ประพฤติตนอันอาจก่อให้เกิดความเสื่อมเสียต่อเกียรติภูมิของตำแหน่งหน้าที่ รักศักดิ์ศรีของตนเอง โดยประพฤติตนให้เหมาะสมกับการเป็นพนักงานส่วนตำบลที่ดี อยู่ในระเบียบวินัย กฎหมาย และเป็นผู้มีคุณธรรมที่ดี

๙.๕ ปฏิบัติหน้าที่อย่างเต็มกำลังความสามารถ ด้วยความเสียสละ ทุ่มเทศปัญญา ความรู้ความสามารถ ให้บรรลุผลสำเร็จและมีประสิทธิภาพตามภาระหน้าที่ที่ได้รับมอบหมาย เพื่อให้เกิดประโยชน์สูงสุดแก่ประเทศชาติและประชาชน

๙.๖ มุ่งแก้ปัญหาความเดือดร้อนของประชาชนด้วยความเป็นธรรม รวดเร็ว และมุ่งเสริมสร้างความเข้าใจอันดีระหว่างหน่วยงานและประชาชน

๙.๗ ปฏิบัติหน้าที่ด้วยความสุภาพ เรียบร้อย มีอัธยาศัย

๙.๘ รักษาความลับที่ได้จากการปฏิบัติหน้าที่ การเปิดเผยข้อมูลที่เป็นความลับโดยพนักงานส่วนตำบล/พนักงานจะกระทำได้ต่อเมื่อมีอำนาจหน้าที่และได้รับอนุญาตจากผู้บังคับบัญชาหรือเป็นไปตามกฎหมายกำหนดเท่านั้น

๙.๑๐ รักษาและเสริมสร้างความสามัคคีระหว่างผู้ร่วมงานพร้อมกับให้ความช่วยเหลือเกื้อกูลซึ่งกันและกันในทางที่ชอบ

- เคารพต่อความเชื่อ และค่านิยมของบุคคลหรือเพื่อนร่วมงาน

- ยอมรับความคิดเห็นที่แตกต่าง และบริหารจัดการความขัดแย้งอย่างมีเหตุผล

- ไม่ผูกขาดการปฏิบัติงานหรือเกี่ยงงาน อันอาจทำให้เกิดการแตกความสามัคคี
ในหน่วยงาน

- ประสานงานกับทุกฝ่ายที่เกี่ยวข้องด้วยการรักษาสัมพันธภาพในการปฏิบัติงาน
๙.๑๑ ไม่ใช้สถานะหรือตำแหน่งไปแสวงหาประโยชน์ที่สมควรได้สำหรับตนเองหรือผู้อื่น
ไม่ว่าจะเป็นประโยชน์ในทางทรัพย์สินหรือไม่ก็ตาม ตลอดจนไม่รับของขวัญหรือประโยชน์อื่นใดจากผู้ร้องเรียน
หรือบุคคลที่เกี่ยวข้องเพื่อประโยชน์ต่าง ๆ อันอาจเกิดจากการปฏิบัติหน้าที่ของตน เว้นแต่เป็นการให้โดย
ธรรมจรรยาหรือการให้ตามประเพณี

๙.๑๒ ประพฤติตนให้สามารถทำงานร่วมกับผู้อื่นด้วยความสุภาพ มีน้ำใจ มีมนุษย
สัมพันธ์อันดี ต้องไม่ปิดบังข้อมูลที่เป็นประโยชน์ในการปฏิบัติงานของเพื่อนร่วมงาน และไม่นำผลงานของผู้อื่นมาแอบอ้าง
เป็นผลงานของตน

๑๐. การสร้างจิตสำนึกให้ประชาชนในท้องถิ่นประพฤติตนเป็นพลเมืองที่ดีร่วมกันพัฒนาชุมชนให้
น่าอยู่คู่คุณธรรมและดูแลสภาพสิ่งแวดล้อมให้สอดคล้องรัฐธรรมนูญฉบับปัจจุบัน มีแนวทางดังนี้

๑๐.๑ ปลุกฝังจิตใจให้ประชาชนมีความรับผิดชอบต่อตนเองและสังคม สร้างคุณธรรม
จริยธรรม รู้จักเสียสละ ร่วมแรงร่วมใจ มีความร่วมมือในการทำประโยชน์เพื่อส่วนรวมช่วยลดปัญหาที่เกิดขึ้นใน
สังคม ช่วยกันพัฒนาคุณภาพชีวิต เพื่อเป็นหลักในการดำเนินชีวิต ช่วยแก้ปัญหาและสร้างสรรค์ให้เกิด
ประโยชน์สุขแก่สังคม

๑๐.๒ สร้างจิตสำนึกเพื่อประโยชน์ต่อตนเองและสังคม

- สร้างวินัยในตนเอง ตระหนักถึงการมีส่วนร่วมในระบบประชาธิปไตย รู้ถึง
ขอบเขตของสิทธิ เสรีภาพ หน้าที่ความรับผิดชอบ ต่อตนเองและสังคม

- ให้ความสำคัญต่อสิ่งแวดล้อม ตระหนักเสมอว่าตนเองคือส่วนหนึ่งของสังคม
ต้องมีความรับผิดชอบในการรักษาสิ่งแวดล้อมซึ่งเป็นเรื่องของส่วนรวมทั้งต่อประเทศชาติ และโลกใบนี้

- ตระหนักถึงปัญหาและผลกระทบที่เกิดขึ้นกับสังคม ให้ถือว่าเป็นปัญหา ของ
ตนเอง เช่น ก้นหลิกเลี้ยงไม่ได้ ต้องช่วยกันแก้ไข

- ยึดหลักธรรมในการดำเนินชีวิต เพราะหลักธรรมหรือคำสั่งสอนในทุกศาสนาที่
นับถือ สอนให้คนทำความดี

๑๐.๓ การดำรงชีวิตตามหลักปรัชญาเศรษฐกิจพอเพียง ดำเนินชีวิตบนทางสายกลาง โดย
ยึดหลักความพอประมาณ ความมีภูมิคุ้มกันที่ดี ภายใต้เงื่อนไขความรู้และคุณธรรม

- ยึดหลักความพอประมาณ โดยดำรงชีวิตเหมาะสมกับฐานะของตนเองและ
สังคม พัฒนาตนเองให้มีความอดุสหาหะ ขยันหมั่นเพียร ประหยัด และดีขึ้นเป็นลำดับ

- ยึดหลักความมีเหตุผล โดยถือปฏิบัติตนและปฏิบัติงานอย่างมีระบบ มีเหตุผล
ถูกต้อง โปร่งใส เป็นธรรม ก่อนตัดสินใจดำเนินการใด ๆ ต้องคำนึงถึงผลที่คาดว่าจะเกิดขึ้นต่อส่วนรวมและต่อ
ตนเอง

- ยึดหลักการมีภูมิคุ้มกันที่ดี ด้วยการดำเนินชีวิตและปฏิบัติงาน โดยมีเป้าหมาย
มีการวางแผนและดำเนินการไปสู่เป้าหมายด้วยความรอบคอบ ประหยัด อดทน อดออม บนพื้นฐานความรู้และ
คุณธรรมเพื่อให้บรรลุเป้าหมาย

- ประพฤติตนเป็นแบบอย่างที่ดีในการน้อมนำปรัชญาของเศรษฐกิจพอเพียงสู่

การปฏิบัติ

๑๐.๔ ไม่ละเมิดรัฐธรรมนูญ กฎหมาย กฎ ข้อบังคับหรือมติคณะรัฐมนตรีที่ชอบด้วย

กฎหมาย

๑๑. แสดงหรือมีเจตนารมณ์ร่วมกันในการป้องกันและต่อต้านการทุจริตคอร์รัปชัน

๑๑.๑ บุคลากรขององค์การบริหารส่วนตำบลศรีวิชัยจะไม่เข้าไปเกี่ยวข้องกับเรื่องทุจริตคอร์รัปชัน ไม่ว่าโดยทางตรงหรือทางอ้อม

๑๑.๒ บุคลากรขององค์การบริหารส่วนตำบลศรีวิชัยไม่พึงละเลยหรือเพิกเฉย เมื่อพบเห็นการกระทำที่เข้าข่ายการทุจริตคอร์รัปชันที่เกี่ยวข้องกับองค์การบริหารส่วนตำบลศรีวิชัยโดยต้องแจ้งให้ผู้บังคับบัญชา หรือบุคคลที่รับผิดชอบทราบ และให้ความร่วมมือในการตรวจสอบข้อเท็จจริงต่าง ๆ หากมีข้อสงสัยหรือข้อซักถามให้ปรึกษากับผู้บังคับบัญชา หรือบุคคลที่กำหนดให้ทำหน้าที่รับผิดชอบเกี่ยวกับการติดตามการปฏิบัติตามประมวลจริยธรรมของบุคลากรแต่ละประเภทตามที่กำหนดไว้

๑๑.๓ บุคลากรขององค์การบริหารส่วนตำบลศรีวิชัยจะตระหนักถึงความสำคัญในการเผยแพร่ ให้ความรู้ และทำความเข้าใจกับบุคคลอื่นที่ต้องปฏิบัติหน้าที่ที่เกี่ยวข้องกับองค์การบริหารส่วนตำบลศรีวิชัยหรืออาจเกิดผลกระทบต่อองค์การบริหารส่วนตำบลศรีวิชัยในเรื่องที่ต้องปฏิบัติมิให้เกิดการทุจริตคอร์รัปชัน

๑๑.๔ บุคลากรขององค์การบริหารส่วนตำบลศรีวิชัยจะมุ่งมั่นที่จะสร้างและรักษาวัฒนธรรมองค์กรที่ยึดมั่นว่าการทุจริตคอร์รัปชัน และการให้หรือรับสินบนเป็นการกระทำที่ยอมรับไม่ได้ ไม่ว่าจะเป็นการกระทำกับบุคคลใดก็ตาม หรือการทำธุรกรรมกับภาครัฐหรือภาคเอกชน

ภาคผนวก